滿洲報

大正十五年六月二十日

（本報價目）每張銅幣八枚每月現大洋一圓每三個月現大洋二圓九角每六個月現大洋五圓六角全年現大洋十一圓報費先惠郵票不收
（廣告刊資）一行十四字起碼刊資一日每行現大洋一圓特別及長期者另議
大連市山縣通一四二番地
發行所 滿洲報社
電話 編輯部（長）七五一三番 經理部 四〇三四番
振替貯金口座（大連）三七三番

論說

內閣問題 （賓）

顏惠慶之攝政內閣、本根據直派護憲主張而成立、然奉派既反對護憲、當然不承認根據護憲而成立之顏惠慶內閣、况顏惠慶內閣、於民十三之際、曾下令討伐奉派、與奉派早已積不相容、時至今日、爲能與之併立、奉派爲維持體面計、務必排擠以去、固情理中、應有事也、雖然、顏內閣因曾下令討伐、即堅持反對、而主持討伐之吳佩孚、何仍與之聯合乎、聯合吳佩孚、即不應反對顏內閣、若反對顏內閣、亦不當聯合吳佩孚、今於吳佩孚則聯合之、於顏內閣則反對之、奉派主張不能一貫之譏、雖有百詠莫之能辭、然於天津預備會議席上、奉直兩派以互讓的態度、犧牲顏內閣已屬既定之事實、則奉直兩派之反對與擁護、自無討論之必要、而其後任人選、實有考慮之價値焉

按最近消息、有梁士詒內閣說、有孫寶琦內閣說、且有張志潭內閣說、就中猶以顧維鈞內閣說爲最有力、甚謂閣員名單、亦經擬定、宣傳一時、甚囂塵上、究竟誰當其選、雖不可知、然就數氏經綸在抱、物望攸歸、誠我國有數之人才、倘能出任揆席、實施大政、裨益國計民生、自非淺尠、惟皆屬於奉派或直派之黨派色彩太深、恐未必爲適合於今日時局之人物也

夫中央政府之組織、關乎奉直兩派勢力之消長、奉派內閣、直派固不贊成、直派內閣、奉派亦當然反對、爲保持勢力均衡起見、無論其爲奉派或直派之單獨內閣、發生衝突、在所難免、自不若組織兩派之聯立內閣、較爲得當也、苟聯立內閣成立、兩派意志、有永續性之諒解、双方携手、可長保其均衡、則今後時局、或能有一時小康之希望乎、雖然、舉國之中、固不僅奉直兩派已也、由兩派組織聯立內閣、兩派之外、未必不再出反對者、如反對者出、時局依然不能安定也可知、然今日之國勢垂危、民生塗炭、實已不堪再擾、組織奉直兩派之聯立內閣、不過可以免却奉直兩派之相爭、如欲舉國和平、則組織各派之混合內閣尙焉、即各派分子於閣員中、悉估一席、拋棄成見、和衷共濟、安定時局、或可希望、如慮分配不均、恐起問題、而由元老組織內閣、亦極適宜、蓋元老老誠持重、威信素著、既無黨派之色彩、又爲舉國所欽仰、使之組織內閣、必以光明態度、維繫各派之間、不偏不倚、持衡各派之上、而各派亦因尊重元老、服從內閣命令、且互相讓步、勿稍紛爭、則統一前途、庶乎有豸

張吳間澈底諒解 （北京專電十九日到）
爲體面關係會見尙須遲延
又有張志潭組閣說

張吳提携乃奉天側所要求顏內閣之解散一事仍尙支持原狀於吳佩孚之體面上或將能以成立吳佩孚於第二奉直戰曾爲奉軍立脚上加以考慮决行讓步十六日向張作霖送交同意書双方之提携當能成立而張吳之會見爲體面問題之關係或者尙須遷延時日然双方提携並無何等之不確後繼內閣有由張志潭組閣說形勢上觀之當不易能成爲事實云

張吳均欲爲總統 （北京專電十九日到）

天津會議之協定案中關於選舉大總統問題至今尙附秘密但事實上將來自必推薦大總統奉派主推張直派主推吳但未至決定双方允俟軍事問題解決後再作研究

由顏推繼任閣揆 （天津專電十九日到）
張學良將先乃父入京

據奉方發表頃接鄂吳由保定復電內容簡單已全部承認協定案並謂後繼內閣之組閣人物使顏駿人推薦又張學良擬先乃父入京云

奉張父子訪段氏 （天津專電十九日到）
據稱並無政治意味

奉張父子十八日午後三時同訪隱居日界壽街之段合肥

又電張父子訪段一節已見另電段當時恐招直派誤解不希望與張面晤經安福派懇請始允接見據稱並無何等政治的意味云

蘇孫態度堪注目 （北京專電十九日到）
張吳使者赴南京之頻繁

天津豫備會議吳佩孚代表張其皇謂顏內閣成立時卽行總辭職解散舊國會依照約法召集新國會已得奉天派之諒解吳佩孚對此頗不滿意顏內閣完全成立時仍須繼行組閣於國會問題之前聯合軍代表於漢口會議時主張不另依照憲法以是致足召致張吳之決裂最近雙方頗有暗雲低迷之情形最堪注目者爲孫傳芳之態度張吳兩氏派遣使者往復南京頗頻云

安福要人辯誣
恐引起張吳誤解

目下來奉中之段派某要人談云時局紛糾歸罪於安福派者實非然也我黨處於今日之下惟恐引招張吳之誤解故均抱以深默態度吳光新等之與奉天側相往來亦不過爲從來之友誼的關係據姚震君之見解二三月後我黨定必能有活躍之時機段祺瑞仍然讀經打牌幾如忘却天下之政治事者李思浩梁士詒二君近將赴大連避暑云（奉天專電十九日到）

東路督辦易人

中東鐵道督辦劉尙清氏升任吉林省長遺缺由在奉俄國總領事拉野士基氏致電東鐵管理局任該理事長呂榮寰氏充任云（哈爾濱專電十九日到）

調查結果甚佳
日法權委員談

據司法調查之日本委員守屋氏云余等視察各處備受歡迎所視察之結果良否尙不便發表中國各地法官均極熱心盡職殊令各國委員有所感動各國委員十八日擬開會議以作調查報告書云（北京專電十九日到）

國軍進攻山西電 （奉天電話）
奉直皆有不能速援之勢

奉直双方雖成立討國協定然直軍軍器彈藥均未整備尙未起積極行動奉軍爲背攻國軍僅抵多倫有長鞭不及馬腹之勢且晉境形勢極不利據此間某機關接訊晉北右方已爲國軍攻下大同又危晉軍第一線已退往懷安天鎭左雲晉軍若一再失利關內形勢必隨之一變云

王永江氏將漫遊歐美說 （奉天專電十九日到）

悠々自適隱君金州故鄉之王永江氏因奉天屢行發生問題內中之黑幕與王氏不無關係以是王氏欲圖表白將行漫遊歐美云

中行行長反對借欵被捕 （濟南專電十九日到）

濟南各銀行已按定額允省當局之借欵獨中國銀行反對致遭省當局所忌已命警察將行長逮捕監禁銀行公會因此開臨時會議奔走調停

赫里歐又決組閣 （巴黎專電十八日到）

急進社會黨首領赫里歐氏因拒絕入閣布里安氏遂斷組閣之念結果大統領使米羅姑氏請赫里歐氏組閣該氏已承諾云

松花江船稅收回 （哈爾濱專電十九日到）

於花江埠頭之船稅向來由東鐵管理局徵收每年得欵約三十萬元去年王樹翰兼任行政長官之時曾有收回之議嗣以伊瓦諾夫九四命令問題擱置於前奉俄會議時我國又提此案本月十六日張煥相行政長官乃强制的收回由市政局徵收

俄報論白川大將之東渡 （哈爾濱電十九日到）

白川關東軍司令官前次建言日政府經關係各省決裁及俄國側所信日本增殖滿之勢力及開發滿蒙富源以施行殖民供給張作霖資金以建設鐵道及對於滿鐵增兵案事件本日俄人業和報社論謂此係表明日本軍閥之優畧政策以滿洲爲戰爭地以脅威東洋和平云

離間南滿中日國際關係 （北京專電十九日到）
實行改善勞動者之待遇

於北京宣傳第三次俄國無產之主義並屬之赤化職業之同盟會最近開於會議中提出東洋赤化之前項因離間南滿中日國際之關係決議實行改善物價之暴騰與中國勞働者之待遇其實行之委員陸續將擅入南滿各地之形勢云

滿鐵社股東總會之開會 （東京專電十九日到）
決議事項及安廣社長之演說

滿鐵會社是時股東總會於十九日午後三時在鐵道協會開會日政府側有關東廳監官理之代理者西山財務部長鐵道省監理官之代理者田中總務部長大藏省監理官之代理者安江國有財產課長滿鐵本社側安廣社長森入江兩理事大淵東京支店長竹中經理部長及其他出席安廣社長就議長席宣言開會另演說全場對左記事項並無異議承認後而散會

一、十四年度財產目錄貸借對照表營業報告書及損益計算書承認之項

二、十四年度利益金分配案（一般股東一成政府四分三厘）

三、對於退職役員松岡赤羽兩理事及河上前監事贈與慰勞金之項（一任於重役）

安廣社長之演說

本日開第二十五回定時總會各位股東出席余實光榮之至至所議事項中先爲報告十三年度內重役之異動及營業之概況理事中之大藏公望氏於去年十二月二十三日滿其任期復行重任又赤羽克已理事之任期亦於該日期滿退職任岡虎太郎氏繼赤羽理事後任松岡洋右氏於本年三月十日呈請辭退理事以河上謹一氏補任原富太郎於去年六月二十日就任監事松岡赤羽兩氏在任中均提重要社務於振興社務事業上貢獻實多功績大至以爲感次則再爲報告十四年度本社之營業槪况並將滿洲財界情形約畧言之以供各位股東之參考滿洲財界沉滯已久今尙未得稍行恢復原氣况當此整理緊縮財務之頃幾有金融起業兩方面得獲整理之實前途方爲畧現有幾分恢復之曙光他如懸案兩年餘之龍口銀行之整理於去年十一月方與正隆銀行實行合併滿洲財界之惡影響此其一列一方又受中華亂動之脅威滿洲財界益行現於不安之地步本社亦可爲多事已極爲從來所僅見者前半期比較尙稱度穩十一月末郭松齡實行兵變該時正値貨物輸出輸入之時余乃憂慮之深何可言表幸而郭氏未能釀成大事所受之損害亦極輕微又於本年一月爲貨物輸出輸入之最盛期而中國官憲乃竟與勞農中東當局發生紛爭事端中東南線竟行停止運轉幸亦不久解決損害較輕徵惟爲吾人之所憂慮不已者中國政局無安寧之日本雖以金爲本位則奉票暴落雖無間接之損害其於滿洲財界上不免遭慽殊大此後當遭以如何不可預想之事變然以現在財界之趨勢尙爲呈以順調農產物尙可有豐收之望而本社之營業成績比之前年度結果尙可良好十四年度之營業收入概畧言之收入二億百五十九萬元營業支出一億六千六百七十三萬圓淨得純益金三千四萬八十六萬圓比較前年度之成績收入增加七百四十一萬元支出增加七百十萬元所得純益金三十一萬元收入增加者多爲鐵道之收入支出增加者因鐵道增加收入之故經費亦須增加關於地方事業之經費亦特大加膨脹臨時支出者概係此項之費用云

其他尙道及投資及吉氏等問題茲從畧

兩年以來 隴海路之損失
在四千萬以上

開封十日通信云、隴海路已成路線、東自徐海、西至陝州、全路共約一千二百數十華里、雖尙未開駛特別快車、而每日收入、總在十萬上下、貨物輸運、約佔客車十分之七、路政亦佳、第自二次直奉戰爭以來、此路完全歸入國民軍掌握之中、胡景翼督豫後初則胡憨之爭、繼以汴魯之戰、其間無戰事時、車輛悉歸軍人之手、上自督辦、下至營長、他如與督辦有交情之縣知事、亦可自開專車、各站扣車、動輒百輛、人運貨非納三四倍之運動費、不能得車、且有納數十倍之運費、而貨物仍不得運出者、此一年中損失之大、令人聞而驚駭、至旅客之困難、商人之受厄、其餘事也、茲與汴洛路總局重要大員談及、據云、自江蘇齊盧開仗時起以及此次聯軍戰勝、國民軍敗北時止、計算年月、已近兩年、故此次統計損失、亦以兩年爲度、查車輛損失、購置修路耽誤、約合洋五百萬元、有過之無不及、平均收入、每日減少洋四萬元、兩年共計損失二千八九百萬元、至車輿時代職員之財產、被焚刼傷害、該路應照章賠償者、約共損失一百五十萬元、其他車站車輛之破壞焚燬者、迄今尙未查明、估計至少有七百餘萬元、是以通共計算、兩年全路損失、共有四千二百五十萬元以上云云

奉天窰工復業

奉天五處窰場惹起風潮已載本報聞由窰場出提案每製瓦一萬枚允與工資奉票五十元現已與職工妥協至十七日午後除約百五十名外全部復業（奉天專電十九日到）

天津會議再開說
對法律問題尙未一致
張其皇有二次來津說

京訊云、據由津回京之某要人言、內閣問題、於本月十日由楊宇霆與張其皇各以吳張全權代表資格商定、令顏惠慶氏自行退、職其退職宣言、可說明前此因政局變、段氏出走、彼受各方推促出任維持、現在吳張合作、政治法律、均有辦法、本人願卽退避賢路、宣言文內、並不必明白取消「依法復職」字樣、庶彼此均得下來、至於後繼內閣、根據事實言明完全請吳佩孚主持、奉天祇推薦二三次長人員、其人選業在斟酌、此外軍事問題、則於十一日商定、由奉天派汲金純大舉向多倫進兵、牽制西北軍、以便南口戰事、易於進行、且以解山西之圍、楊宇霆於會畢後、曾告張其皇、所議各節、各負責任、使其實行、張已允諾十一日下午忽保定來電致張其皇、於取銷護憲及國會問題、仍有異議、張得電派人告楊、楊當又派人告張其皇希望不推翻前議、張返保後、已有電致津方、謂吳玉帥當另有詳電到津云云截至十五日晚、吳電似尙未到、張本確有來京晤吳之意、茲以吳方對楊張商定之事、既不無推、馭吳氏來京、尙未定期、秉之張宗昌有卽日至津之訊兩張勢須在津一見、因此種種、張之入京期、迄未確定云

又日報稱、前赴保定報告天津會議結果之張其皇、復有來京之說聞張氏歸保後、卽向吳佩孚將會議經過情形、詳細報告、吳遂召集各要人會議、結果議定再派張氏赴津、對法律問題表示碍難同意奉方主張、張吳代表或將仍在天津繼續會議、亦未可知云

晉閣組全省民軍
閻錫山派田應璜謁張
劉鎭華派王印川赴津

京訊云、閻錫山九日通令各縣知事、傳令各屬區長村長、趕辦民軍、年齡在二十歲以上四十歲以下者均須入伍、由各縣知事薦委有軍事知識者、若干人就地訓、練所需槍械、由縣署開具名冊、呈請督署照數發給云、另據訊云、閻錫山以西北軍以全力進攻、待援甚急、奉張入關後、晉閣曾派代表田應璜赴津、請求援助、現已抵津、並聞劉鎭華亦派代表王印川赴津謁見張、田王二人向奉張陳明各該省軍事情形、請以實力援助、聞張氏已允爲幫忙云

吉敦鐵路工程局啓事

本局修路合同原係包工性質經費既然有限用人更爲無多而且新線員司半由舊局兼任力圖撙節不另開支此時草草規模業經就緒寥寥位置均已有人乃近日屢接薦書積高盈尺交來名柬會集成堆謝絕則開罪親朋安插則已無地位幾經思索深感困難茲特據實聲明掬誠表示幸願四方賢士勿再請處錐囊所有一切名條謹當藏諸夾袋但有借重之處必定順序函邀如能設法之時當再從優禮聘少陵廣厦終抱此心大雅扶輪敢期異日諸惟曲諒統希鑒原此啓

奉海鐵路公司佈告第號

爲佈告事本路現定於奉天舊站間增設東陵站於撫順章黨間增設前甸站自六月十五號起開始營業合將客票價目暨車時刻表公佈週知此佈

附表

客票價目

起站	到站	奉大洋
(一)奉天至	東陵	五角
	舊站	一元
	撫順	二元
	前甸	二元六角
	章黨	三元二角
(二)東陵至	奉天	五角
	舊站	五角
	撫順	一元五角
	前甸	二元一角
	章黨	二元七角
(三)舊站至	奉天	一元
	東陵	五角
	撫順	一元
	前甸	一元六角
	章黨	二元二角
(四)前甸至	章黨	六角
	撫順	六角
	舊站	一元六角
	東陵	二元一角
	奉天	二元六角
(五)撫順至	奉天	二元
	東陵	一元五角
	舊站	一元
	前甸	六角
	章黨	一元二角
(六)章黨至	奉天	三元二角
	東陵	二元七角
	舊站	二元二角
	撫順	一元二角
	前甸	六角

客車時刻表

下行

站別	第一次車	第三次車
奉天	上午七時開	下午一時二十分開
東陵	上午七時二十三分到 上午七時二十五分開	下午一時五十三分到 下午一時五十五分開
舊站	上午七時五十分到 上午七時五十三分開	下午二時二十分到 下午二時二十三分開
撫順	上午八時四十分到 上午八時五十分開	下午三時十分到 下午三時二十分開
前甸	上午九時零八分到 上午九時十分開	下午三時三十八分到 下午三時四十分開
章黨	上午九時三十分到	下午四時到

上行

站別	第二次車	第四次車
章黨	上午九時五十分開	下午四時二十分開
前甸	上午十時十分到 上午十時十二分開	下午四時四十分到 下午四時四十二分開
撫順	上午十時三十分到 上午十時五十分開	下午五時到 下午五時二十分開
舊站	上午十一時三十七分到 上午十一時四十分開	下午六時零七分到 下午六時十分開
東陵	下午十二時零五分到 下午十二時零七分開	下午六時三十五分到 下午六時三十七分開
奉天	下午十二時三十分到	下午七時到

純良人造冰 用者得安心之冰也

敝社之人造冰於衛生試驗之結果業經證明品質最良委無論作飲料無拘裝入冰箱冰鎭一切食品均極適宜經濟儉節安全第一之冰卽敝社所造之冰也批發零售不悞主顧

大連市信濃町市場區 滿洲水產株式會社

電話 七〇五七、四五三三 制冰專用、三五八七

吉長行車
下行 第五次客車 三次客車 一次客車
長春開 土門嶺開 九台開
上行 第二次客車 四次客車 六次客車
吉林開 九站開
鄭通行車
下行 鄭家屯開 白市到 巴西開
上行 通遼開 錢家店到

俄勢力侵入中央亞細亞 將延長至中國之克爾嘉鐵道 (東京專電十九日到)

蘇俄對滿蒙方面最近野心殊大暗中積極肆其政治手腕俄政府爲經營土耳其斯坦方面之棉花於奧獵搭與土耳其斯坦間完成二百哩之鐵道擬將中央亞細亞侵入勢力圈內並進而與上海取聯絡以備將來之大望據傳首先着手延長由阜秀貝克至中國國境之克爾嘉鐵道云

日籌備環繞全球之飛行 (東京專電十九日到)

日本鑑於世界各國航空互相競爭作世界一週之飛行或探險北極東訪日本日本陸軍省航空課爲與各國並駕齊驅兼爲向訪日各國飛機答謝起見現在正調查研究機體以備來年實行環繞世界之飛行壯圖云

瑞典皇儲將遊中日預聞 (東京專電十九日到)

瑞典皇儲阿得魯夫殿下迭傳將有日本之遊迄未實現茲據瑞使館接訊已決定今秋九月渡日並擬遊歷中國各地名勝

法機抵京後之預定行程 (東京專電十九日到)

已抵北京南苑之杜阿基飛機豫定十九日由北京往平壤經岡山而至所澤抵所澤後並擬東上訪問安達遞相安滿航空本部長云

訪日丹機迴航 抵伊爾庫次克

迴航途中之訪日丹機十八日午前十時五十分安抵伊爾庫次克(伊爾次克電十九日到)

英人感謝日海軍 救助坐礁英輪

英國輪船奈堡爾斯號在日本伊豆半豆坐灘七十三名船員經日本海軍救護得未葬身魚腹此訊傳至倫敦英國海軍火災保險會社重役代表英國商船組合高級船員六十名十七日往倫敦日使館呈書申謝表示鄭重敬意(倫敦專電十九日到)

葉氏聲明礙難入閣

葉列奧與布里安非公式的會見時葉氏聲明礙難入閣云(巴黎專電十九日到)

甘肅劉張開戰 劉郁芬用兵通電

京訊、甘肅距京頗遠、交通阻塞致隴事眞相、頗不易知、昨日某方接甘肅五月二十日訊、隴處鎮守使張兆鉀、於五月十三向會寧進兵攻擊西北軍、因此足見隴事之緊急矣、並錄双方開火、劉氏致各鎮守使、報告用兵通電錄左萬急、大水孔鎮守使華清兄、西寧馬鎮守使閣丞兄、甘州馬鎮守使玉卿兄、涼州馬鎮守使少瀚兄、河州裴鎮守使孟威兄、肅州吳鎮守使靜山兄、寧夏馬鎮守使子寅兄、張恩堡馬師長少雲兄、狄道宋旅長省三兄均鑒、自民國以來、各省戰禍頻仍、人民呻楚於鋒鏑之下者、實令人慘不忍聞、所幸甘肅地處西陲、人知尙義、是以未受兵爭之害、得保安全之局、此誠全隴人民之幸福也、弟自入甘後、夙夜孜孜、以此爲勉、故不憚多方維護、以求此一片乾淨土、免遭破壞之災、而受蹂躪之苦、此心此志、可質大日、乃不意隴東鎮守使(兆鉀)心懷猜忌、險詐性成茲竟借修路爲名出兵會寧、起謀叛亂、並一面挑動固原韓旅、擅行離防、與渠取同一動作、謀危省城、然彼雖有意破壞、弟猶認爲無意識舉動、仍則以地方人民爲重、曲予原諒、再加優容、因特嚴令前方駐軍、務須恪守紀律、不得輕有動作、力避戰端如果彼知悔禍、顧全桑梓、立返迷津、復歸覺境、則一時之差、直可寬恕、不究既往、和好如初、蓋以天地、好生之德、人民厭亂之心、弟敢不體此以行、化除戾氣、兄弟鬩牆、詩引爲戒、豆萁相煎、史悲其殘、弟雖賦性愚魯、寧不以此爲懷、但彼若終不悔悟相逼過急、則釁自彼開、咎有攸歸、弟守土有責、似不能不爲維持治安計、畧張撻伐、以定危局、諸公愛我至深、其將何以教之、特電佈達、乞示方針爲盼、劉郁芬印

張之江通告晉人 强迫徵兵勒捐加稅皆當蠲除

張垣通訊云、西北邊防督辦張之江、於三十日致書通告全晉人民聲明西北軍此次出兵之意旨及晉閻之啓釁種種、茲錄原文如下、「三晉父老兄弟惠鑒、竊維 權奸得志、國家之災、亂賊必誅、春秋有訓、閻錫山盤踞晉省、迄十數年、摧殘民權、敗壞國事、時人同深惜之矣、乃復阻絕交通、妨碍商旅、心懷叵測、擅啓釁端肆厥詭謀、擾我閭里、誠非之江之愚所能預料者也、本軍爲自衞衞民計、迫不獲已、勉與周旋、旬日以來、承我三晉軍民之傾向得以師行無阻、壘復名城、解茲之倒懸、剪彼醜虜、何其幸歟顧、之江有不能已於言者、謹掬至誠爲我父老兄弟宣布之、本軍夙以不擾民眞愛民誓死救國爲職志、歷年設施、悉本斯旨、想既荷垂察矣、此次趨師入晉、雖係暫時維繫、對於晉省同胞、必當竭誠尊重、官吏實民公僕、軍人爲國干城、凡素有致聲、其能提携策進者、仍其職、昔人從戎、有懷斯吐、欲歸梓里者、遂其願、務使兵皆可用、民得休養、至閻氏四施苛政、如强迫徵兵、勒捐加稅、本軍到後、均當蠲除、相與更始、奠安仁里、六振艱危、此區區愚忱、敢以告慰錦注者、尙希各安職業、協力圖之、特此奉告、諸維察照」

顏惠慶宣傳費

京訊、顏閣復職以後、對宣傳費有規定、但其目的重在外宣傳、故本京東西各通訊機關(非報館)均受有一千元八百元五百元之津貼、至中國記者方面、顏最初本擬抹煞不論、旋因某種關係、確定預算爲每月八百元、本月初旬顏確對某某三家自動送欵二百元或百元、其中有二家以顏無端侮辱、比將原欵退還、外間喧傳毛詩之數者、實非眞相前因節關逼近、杜楊兩總長又相繼北征、葉見內閣成立有望、其預算遂由八百元擴充至三千元、其親信秘書吳南如對新聞界亦有此項表示、距孫閣宇回京報告天津會議決計取消顏閣情形、顏意態蕭索、愼喪萬分、各部院行政費日置之不理、焉有閒心作宣傳運動、因之十二日飭秘書廳下一手諭云、(奉總理諭本屆節關因經費支絀、暫發稿費十元等語、爾時適有百餘人在院候訊、據某君報告、各員睹此情形、極端憤恨、曾直接到懷仁堂找總理、顏遂躲匿、纔找吳南如、並有多數呼打者、顏臨時電召軍警甚多、大起衝突、遂無結果而散、又有人到顏吳私宅吵鬧、亦不知其踪跡云

俄欵支配已有調解辦法 十五萬先提若干借與教部 將來政費有着須撥還各校

京訊、教育部與九校爭俄欵、至昨晚尙未解決、國務院先後迭致總稅務司安格聯兩份分配清單開第一次公函、內稱據國立九校校長夢麟等函稱、此項經費、應照附單支配、請查照云云、單內並列有中俄大學一項、此函發後教育部支配單亦到、並迫顏再行致函安格聯、此函內稱、准教育部函開、十五萬俄欵、應照附單支配、請查照辦理各等語、前函無教育部及各附屬機關一項、後函卽增加教育部及附屬機關二萬五千元爲第一項、安格聯得此、正在不知如何處置、適部校兩方代表均到、爭執甚烈遂未發支票旋雙方代表又赴國務院、至前晚無結果而散

九校校長及教職員代表於前夜、退出國務院後、又在法政大學開聯席會議、對於教部所定之支配單、決定絕對不能承認、迨至昨早、又派代派分向稅務處及國務院兩方面積極抗爭、一依前晚之決議而進行

教育部員因覔、不得、甚爲憤慨會在該部西花廳開會、衆推李文治主席、列席者頗多、先由部員代表王某、告交涉之經過、各部員均極憤慨、當議決兩項(一)推定陳知方、王文謨、裘自源爲行政訴訟代表、準備向平政院控顏並通電中外、叙述此顚末(二)安格聯支票上衙冠有教育部字樣、如未得教部印領、中外銀行團、私自發欵、教部概不承認

安格聯見部抗爭持不決、乃於開出一紙總支票、畧云「今開發俄欵項下、撥借教育經費十五萬元由滙豐墊付、支票開畢、卽連同國務院前後兩公函、一併送回國務院、其時國務院散値無人繕發印領、送信人又將支票函件帶回迨至昨早、安又飭人再送至國務院、國務院卽、收領、雙方代表聞悉此訊、均至國務院交涉、該院不欲卽發、至昨晚止、支票尙存在院內

聞顏惠慶以部校相持、終無了局乃託清華學校校長曹雲祥出任調人、向雙方切實疏解 曹之調停辦法、係此項十五萬俄欵、仍完全算爲撥借國立各校、充作經費之用、惟眼時教育部及附屬機關亦極拮据、應先提出若干、借與該部發薪、、俟財部爲教部籌得行政費後、仍應照數撥還、補足此次各校提借教部之成數、此議教部方面當然贊成、而國立校九校代表仍不認可、直至十五晚夜深尙是如此形勢、如九校方面可以遷就調人之提議、則此項十五萬俄欵十日即可撥付矣

湘中借款渡節

長沙函云、湘政府因節關伊邇、需欵甚鉅、前擬發行省庫券三百五十萬元、以資接濟、無如發行省庫券手續、困難萬端迫不得已、遂將額數減少、向中國銀行抵借、指定以軍事特捐之鹽稅附加一元作爲擔保品、借額一百五十萬元、內有唐生智在代省長任內所借去未定合約之五十萬元、一併在內、前後兩案借欵、承認共定合同、以免唐所借之五十萬虛懸無着、對於交欵期限、関係分作三期、至於特捐一元之鹽稅附加、每月至少有十萬元之收入、由此以抽不到一年、此項借欵卽可完全清償、湘政府對於此舉、正極力進行云

蔣介石總轄革軍 粵政府任蔣爲黨軍總司令 蔣氏對總司令一職之意見

粵訊云、黨政府特設置國民革命軍總司令、而特任蔣介石爲總司令、係負教育訓練指揮調遣國民革命軍之完全責任、務於最短時期將各軍切實訓練、國民政府任命將氏之命令已下、命令既下之後、外間多不明瞭政府設置總司令之用意、某記者特往訪蔣介石卬以政府設置國民革命總司令之意思、及蔣氏對總司令之意見、將之言曰、國民革命軍現在計共有八軍、但現在之八個國民革命軍、是否可以負起革命軍之責任實難以解答、蓋現在之國民革命軍、對於訓練教育的機會尙嫌短少、故國民革命總司令之設置、卽爲解決此種問題、把所有的軍隊完全加以黨義的嚴密訓練、及軍事的教育、同時仿照蘇俄的革命軍訓練方法、將國民政府之軍隊、養成爲一有力量有主義的眞正革命軍、切實履行總理遺囑、完成國民革命之工作、促國家於自由平等之地位、貫徹三民主義、且現在北方軍閥、張吳互相勾結、常思破壞我國民革命之戰線、危害國民革命之基礎、故國民政府軍事委員會特議決設置國民革命總軍司令、負訓練指揮革命及打倒軍閥之完全責任、昨日軍事委員會開會時、已將國民革命總司令部之組織大綱草案提出會議表決、總司令設黨代表及政治訓練部、其黨代表及政治部主任兩人、悉依黨代表條例、及政府所頒布之政治部組織部組織之黨代表及政治部主任現尙未定人兄弟奉命後、對於總司令部各種問題、趕速辦安、擬於最短期限就職就職後、所有各軍積弊、勢必將其盡行掃除、務達實現、總理遺囑中之最低限度、但現在國民革命軍總司令與北伐軍的總司令畧有差別、蓋國民革命軍總司令之設置、非全關北伐問題、而北伐之時期內固有設立總司令之必要、所以國民革命軍之總司令、以之負北伐之責任亦無不可、但以余之學問才德、均屬疏淺、以已之負此國民革命大責任、深懼弗勝、但政府既以重任相責勉、兄弟亦不得不竭個人之力量、以爲黨國效力、至於個人的權利問題得失如何、絕不計及、惟有以一已之精神力量、爲黨國犧牲而已云云

吳任趙榮華爲總軍法處長

保定特訊、吳佩孚因對西北將下總攻擊令、恐各軍士卒、有違犯軍紀風紀之處、遂派趙榮華爲前敵總軍法處處長、趙氏於日前到任視事、特發出布告、諄々告誡茲錄其原文如下

爲佈告事、案於六月三日、奉討賊聯軍總司令吳、特派趙榮華爲討賊聯軍前敵總執法、並蒙頒發關防一顆、文日、討賊聯軍前敵總執法之關防各等因、奉此、本執法遵於六月八日到差、啓用關防視事、照得軍人以服從命令爲天職、尤以遵法律爲義務、軍紀風紀者、兵隊之法律也、而使遵守軍紀風紀者、長官之命令也、此次加入前敵各軍、均經多年訓練、既受軍事教育、必能確守範圍、自愛名譽、勿待告誡、惟本執法、承奉帥令、勉膺斯職、自應協助各部長官、盡力維持 總期各部兵士、奮勇殺敵、有進無退、對於地方人民、表示親愛、秋毫不犯、瞬將赤氛消滅、大功告成、壺漿之迎、見於今日、懋賞之典、榮諸將來、豈不懿歟本執法治軍有年、無微不至、前任川黔鄂前敵總執法、雷厲風行絕不瞻徇、有衆週知、茲特剴切曉諭、務望前敵各軍、恪遵紀律保我軍容、倘有不肖士卒、殺敵不前、有玷軍職、擾亂秩序、有損軍譽者、本執法當執法以繩其後、各部軍民長官、均深明大義諒不曲爲袒護、至商民人等、對於軍界交易、務必公允和平、不得意存歧視、如沿途地方、有痞棍勾引軍人、藉端影射者、一經查覺、立卽嚴加懲治、以儆效尤、而肅軍威、言出法隨、決不寬貸、其各凜遵、切切此布

直奉在天津召集 交通會議之由來 重要議案爲京綏路權問題

津訊直奉兩軍方因交通問題、決定在天津召集會議、大約二十日以前即須開幕聞直方代表、將屬勞之常孫鳳藻二氏、勞孫現在保定向吳佩孚請示、日內即行赴津並聞該會議中最重要之議案、卽爲京綏鐵路局管理權問題、蓋該路現在事權、迄未統一、關於門頭溝運煤之運費、最近已發生交涉、故雙方當局、認爲有急須解決之必要、且節前該路員司及保安隊、因欠薪曾赴京綏局向孫鳳藻索薪、孫允爲設法、遂宴請銀行界、商議借欵、銀行界對此初尙允予考慮、故國內銀行家赴宴者、有七八十人、其後因該局事權不一、借欵無確實保障、態度頓形消極、因此第二次孫再宴請時、到者卽只有五六人、領無結果可言、孫鳳藻見此情形、乃電保請欵、結果雖更得公債三萬元然員司以每元公債、不値百枚、皆不認可、孫鳳藻不得已與勞之常同車出京、赴保請示、而該路軍務處因路事不統一、亦曾有兩文(十二日)電分致各旅長、站長其原文如左

一、奉管理局訓令內開、頃據報有人散布傳單、意圖干涉路政、及進欵等事、似此情形、實屬防害路務爲此令仰該處、迅速轉飭所屬各査站、一體遵照、嗣後一切路務、及進欵等事、務須恪遵定章辦理、非奉有本局長命令、不得私擅變更、受人煽惑、倘有不遵、定行懲撤不貸、切切此令等因奉此、合亟電仰各總分段長站長等嗣後對於路務及進欵等事務須遵照定章辦理、勿得受人煽惑、私擅變更爲要、軍務處文

(二)奉局長諭、頃聞有人散布傳單、派人在站監收路欵等語、飭各站所有收入 仍應照正式手續如數解局倘有以文力截留、仍應照正式手續、如數解局、倘有以武力截留、應知照本路保安隊、竭力制止、至路員薪水、已向各銀行商借就緒、本可於節前發薪一月、現爲人阻撓、以致未能卽發、刻仍繼續進行、一俟籌有成數、卽行發出、飭各安心服務、等因、原函電知、仰各遵照辦理勿稍疏忽、車務處文

皖北駐防軍隊

蚌埠通信云、陸軍第六師、(卽蘇軍第四師改編)自隨陳調元入皖後、卽分駐各縣、防衛地方聞全師組織、計分爲兩旅、每旅二團、每團三營、外砲兵騎兵輜重各一團、工兵一營、每團附機關槍迫、擊砲各一連、現值靑紗帳轉瞬卽屆 陳氏除將駐蚌軍隊、親身校閱外、日前又乘坐汽車、赴蒙(蒙城)渦(渦陽)亳(亳縣)潁(潁州卽阜陽)各縣、偕同范(紹亥)孫(啓)兩副監、巡防駐視各隊、聞在未出發前、曾通令經過地方、絲毫不許供應、究不知各縣知事、能否照行、並聞陳氏已預籌旅費一萬元、獎賞費五萬元以便校閱後、統爲評定成績、分配發放、藉資鼓勵、可見不許供應之言、確非例行文字可比、不過在各縣、若任上峰空空過去、未免殊覺不安耳、茲將該師所駐各防、就調查所及者 詳誌如下 第二十一團一二兩營駐亳縣、三營第十十一兩連駐蒙城、第九第十二兩連駐渦陽、並附機關槍迫擊砲各一連、第二十二團一營駐固鎮、二三兩營及機關槍迫擊砲連均駐蚌埠、第二十三團一二兩營、及機關槍迫擊砲連、駐亳縣三營駐潁州(卽阜陽)第二十四團一營駐太和、二三營及機關槍迫擊炮連、均駐潁州、外有砲兵第六團、一三兩營駐蚌埠、二營第四五兩連駐毫第一六連駐潁州、騎兵第六團第一營、駐明光、第二三兩營駐蚌埠輜重第六團、工兵第六營、均駐蚌埠、以資捍衞云

國軍擾台代縣

京訊云西北軍弓富魁徐永昌胡德輔趙守鈺等部防守晉北、已畧誌另條、茲據外人方面消息、弓等派別動隊喬裝平民混入雁門關、騷擾五台代縣一帶、因之太原方面謠言蜂起金融奇緊、晉閻似鎮靜、惟調兵遣將、極爲忙碌至關於西北軍攻擊蔚縣、吳佩孚已令魏益三部前往援助晉軍、魏部已完全開抵九公山、其先鋒軍正向定安出發、擬攻取西北軍後、藉解蔚縣之圍、吳氏爲策應魏軍起見又特令王維蔚部即行開駐紫荊關擔任後方補充接濟事宜云

時評 中國之總統觀 (知天)

◇總統爲一國之元首、非可輕議取舍也、中國之大總統、歷來鮮克有終者、其故果安在哉、謂其資格不及也、未必然、謂其威望不孚也、亦未必然、平心論之、皆因時機未至、生摘其瓜、是以變甘爲苦耳

◇顧往事已矣、來軫方遒、當局者當茲千鈞一髮之際、倘能根本覺悟、盡反前次之所爲、則中流之砥柱可作、旣倒之狂瀾可挽、國家前途、或不致淪胥無巳、非然者、吾恐前仆後繼、國家將從此多事矣

◇吳張携手、馮玉祥實爲媒介、國事如能解決、謂吳張二人之力可、卽謂馮玉祥促成之力、亦無不可、今敵華依然在望、意見尙未盡洽、提起將來總統之位置、奉方以之讓直直方以之讓奉、以舉國人民心中所係望者、僅出於奉直兩系、司馬昭之心、路人皆知矣、嗚呼總統、嗚呼中華民國之總統、其亦知上臺容易下臺難乎

駐奉 九福公司 週年紀念

大贈品三十天並聯合東三省各大藥房同時舉行

△贈品期限、自陽歷六月十六起至七月十五止

△贈品辦法、凡購大百齡機一打、贈九美圖二張、購小百齡機一打、或大百齡機半打、各贈九美圖一張、購小百齡機半打、贈時妝美女圖一張、購大百齡機一瓶、贈精美摺扇一把購小百齡機一瓶 贈普通摺扇一把

九美圖 此圖長四尺濶三尺八

▲外埠函購以郵局發信日期爲憑惟九美圖因尺寸過大不能郵寄、代以時妝美女圖(美女圖二張九美圖一張)

△百齡機 補精、補血、補腦、開胃、潤腸、通便、

補藥多燥熱而厚膩不能潤腸通便藥多主瀉墜不能兼補百齡機之特別功效即是補中帶潤業經內務部及奉天市政公所化驗證明四季可以常服

▲贈品各藥房、奉天大德生、永年、五洲、中西、歐美、哈爾濱泰華、大連華泰、華西、營口五洲、中西、安東濟安、瑞祥泰東益增遠、吉林五洲、長春中西各藥房

東三省總發行 奉天大西邊門外 九福公司

▲各埠各大藥房均有出售

▲小瓶一元每打十元大瓶二元每打廿元(以上均按現洋計算)

附告、各藥業凡每月能銷千元以上者均有贈品之利益、如有願代贈品者、自登報日起請在贈品期內著人來奉(因九美圖尺寸太大不能郵寄)向九福分公司現批部購貨當有贈品附送

最新發明 岡田式朝日號謄寫版 發賣紀念減價十九圓八十錢 在內 原紙、黑油、葯水、毛筆等

夏期黑油用 普 桶 一盆金壹元
夏期藥水用 大 桶 一盆金四角五分
四號毛筆用原紙 壹百枚 金二元四角
鐵筆用原紙 四號形(特別號) 一百枚金三元 三號形(特別號) 一百枚金二元五角

大連市浪速町三丁目 信箋 信紙 發售天野滿書堂文具店 電話四九九四番 四三〇六番 大連六三振替口座

經理櫻花啤酒及氣水廣告

日本帝國麥酒會社所釀造櫻花牌啤酒與汽水物質純潔味醇適口既經官府化驗裨益心身不傷胃腹復獲社會品評多數稱贊各界歡迎洵夏間納凉之佳釀也該酒汽水向歸敝號一手經理銷行倍極寬潤茲已運到大批新貨零購批發無不歡迎有欲代理者請直接駕臨敝號面商一切以電話告知亦可倍極歡迎報酬從優此佈

華商總經理 益泰祥 謹啓 大連市東鄉町五七番地 電話長五二四一番 五七六六番

關東廳認可 滿鐵中央試驗所證明 効力極佳

臭蟲立斃藥 共和液

本液特長
一、對於衛生絕無妨害又無臭氣決無引火之危險
二、決無損壞家具衣服等之弊又無傷害人畜之患

發售處 大連市西通九十三番地 合資會社 大連洋行 支店 芝罘、四平街、龍口 電話六〇二五番

辯護士 從五位 湯淺唯一
元關東廳法院判官大連法院長
大連南山麓厚南拐西路南(電話三五一二番) 事務員 姜興堂
專辯民刑事訴訟並商業賬目借貸及鄉屯土地不明等事一切糾葛承辯決期迅速

三菱電氣扇

電扇爲夏時必備之品 十五年度之最新型 首推三菱之電氣扇

◇消費僅少電力
◇風吹力量特大
◇靜肅絕無騷音
◇廻轉圓滑氣舒
◇體裁好無危險
◇構造堅牢無比

定價 十二吋自動廻轉式三十七圓 十六吋自動廻轉式四十七圓

大連市山縣通 三菱商事株式會社 大連支店 代表電話八一五一番

大阪商船定期行輪

門司・神戶・大阪行（每日午前十時出帆）
▲貝加爾丸 六月二十八日
▲哈爾濱 七月二日
▲香港丸 六月二十二日
▲亞米加丸 六月二十六日
●開往上海福州基隆高雄
▲貴州丸 七月四日
●新義州鎭南浦仁川群山木浦釜山長崎鹿兒島三角若津行
▲大智丸 六月二十五日
●北米沙市行（神戶橫濱經由）
▲巴里丸 六月二十八日
●歐洲行上海香港新嘉坡經由
▲阿爾太伊丸 六月二十日
●香港行芝罘威海行經由

大連市山縣通
大阪商船株式會社大連支店
電話四一三七番

日清汽船出帆

●上海青島行
▲唐山丸 六月二十八日
日清汽船代理店
大阪商船株式會社大連支店

三井洋行定期行輪

●北米行
▲伊吹山丸 七月廿一日桑港行
▲赤城山丸 八月三日桑港行
所有水脚等項祈照衛會處帳房可也
大連山縣通三井物產會社
船舶部出張員代表電話七一〇一
荷物取扱店 宮崎商會
大連山縣通 電話七一〇一番

日本郵船定期行輪

●歐洲行
▲但馬丸 六月廿六日漢堡行
▲利翁丸 七月六日李浦行
●米國行
▲高岡丸 六月廿一日紐育行

○近海郵船大連出帆
●開往橫濱
▲宮浦丸 六月廿九日
▲相模丸 七月六日
▲淡路丸 七月十二日
●天津行
▲相模丸 六月廿八日
▲宮浦丸 六月二十一日
▲淡路丸 七月四日
●長崎神戶大阪橫濱
▲高砂丸 六月廿日

○朝鮮郵船大連出帆
●青島仁川鎭南浦行
▲會寧丸 六月二十一日
◎仁川長崎鹿兒島行
▲羅南丸 六月二十一日
以上各船因天氣及其他事宜時行改期
大連市山縣通
朝鮮郵船株式會社代理店
近海郵船株式會社代理店
日本郵船株式會社大連出張所
電話 七八四六番

大連汽船定期行輪

●往芝罘青島上海（滿鐵航路船）
▲榊丸 六月二十三日正午
▲西京丸 六月二十日正午
▲大連丸 六月二十六日正午
●開往天津
▲天潮丸 六月廿一日午後二時
▲長平丸 六月二十四日午後五時
▲天潮丸 六月廿七日前八時
●香港行
▲英順丸 六月三十日
▲興順丸 六月二十日
●登州府龍口行
▲隆平丸 六月廿日後六時
大連市山縣通
大連汽船株式會社
賬房電話七二七五番

政記公司定期行輪

▲廣利號 六月廿一日威海青島
▲永利號 六月二十日芝罘
▲有利號 六月二十日龍口
▲茂利號 六月二十二日汕頭
▲泰利號 六月二十六日廣東
▲勝利號 六月二十二日天津
▲得利號 六月二十三日青島
政記輪船股份有限公司
電話四一四一

大連 慶泰綢緞呢絨號

最新採到各種時髦鮮妍雜色閃緞歐美各色花素呢絨定做新式雨衣時値歲末春初價格一律從廉藉酬雅誼外有經理老練印雜色線車牛頭靛油百代唱機唱片凡蒙賜顧無任歡迎
開設奧町五十五番地
電話長（一五二八二番 七四四五番）

本號新到眞正俄國花布批發零售分外克已恐未週知特此聲明

大連市浪速町五十番
協茂盛綢緞莊謹啓
電話 綢緞部四六三一 雜貨部四九八八 批發部五四五三

何以滿面瘰 其癍痧糙失美觀 需服用淸導丸 立卽消除

何以面起紅瘰

面起紅瘰患者均係自已厭惡因其有失雅觀且以爲幸運不佳之兆也其致疾之由首推大便秘結也非但面色靑黃且氣色黯晤滿面病容療治之法即需使腸胃淸潔因腸內之渣滓滯留不去醞釀成毒輸入血中即能使皮膚粗澀面起紅瘰或瘡疹瘡痂等患相繼而作矣紅色淸導丸正是絕對良藥適爲合用平肝之功力出自天然可治大便秘結　肝火上升　胆汁不調　疾病頭痛　口氣穢濁等症對于痔症止痛尤爲靈效無匹凡經售西藥者均有出售或直寄郵票大洋六角至上海江西路六十號韋廉士醫生藥局原班郵奉一瓶可也郵力在內每六瓶大洋三元

韋廉士紅色淸導丸
PINKETTES

請看信用昭著諸所便利之旅館

大連 中華本棧 主人張炎町
營口 中華棧 電話九四九 主人張炎町
長春 義昌公司 理經李會雲
青島 中華棧 經理姜品一
哈爾濱 中華棧 主人張炎町 電話四三八五
本棧內設西式客室應酬週到無須贅述兼設有運輸部轉運貨物代辦客事
▲本棧電話五七四四 ▲電話四二〇〇 ▲運輸部電話七九七一

聲明營業廣告

敬啓者鄙人在大連市西崗街二五六番地（大衙門西邊路北）建築房數間向南門面開設慶昇號今已數年多蒙諸君惠顧不勝感激之至今又在門市北部怡順成油坊後身設立大倉庫一處週圍板帳向西大門專辦各種雜穀米面飼養家畜雜糧豆粕粉肥料大麻子粕舖炕白蓆苫蓆生熱古鐵爐炭麻袋谷糠棚布紅土缸罎各種新窩檐鐵板囤糧所用葦摺子其他雜品俱全今又在大連管內欒家屯會廟嶺屯字廟嶺前設立萬春苗圃多年經明師專畦植山定子砧木苗又另接妥各種苹果苗桃苗梨苗櫻桃苗美桂香葡萄苗出賣以上各種果苗成績良好高管保足五六尺以上與買主栽植與山東此地水土冷熱最能相宜結果皮色艶美口味淸香較外埠運來之果苗勝強數倍兼長的十分茂盛又兼辦有害果樹蟲酸糟液喫果樹過燐酸肥料剪樹枝用剪子果樹園週圍所用茨鐵絲子俱全如有購者請至敝號或敝園接洽無任歡迎至於以上如栽植培養方法不明或害蟲酸糟液及喫果樹過燐酸肥料使用方法不明省以及果樹園內容一切有不明者望祈駕臨敝號或敝園敝人必詳細指導不悞恐未週知特此聲明
大連市西崗街二五六番地（西崗子大衙門西邊路北）
大連管內欒家屯會廟嶺屯字廟嶺前一番戶ノ一
長電話五八五六番
慶昇號
萬春果苗園
主人孫文慶

旅客注意

大連市常陸町
聚蚨棧
電話五六九八番
本棧現將房屋重加修飾人員力行整理男女異室招待殷勤代理車船客票報關完稅遠近紳商請祈駕臨

創業明治二十八年

朝日牌　矢車牌
各種皮帶
油坊用大小皮針子 皮帶專用油纖機用 附屬皮帶 附屬品 工業用諸革
各種線皮帶 膠皮帶
大連市山縣通七ノ六 井上帶革出張所 電話三二〇八番
本店工場 大阪府茨木町
出張所 小倉 大阪、名古屋、東京、札幌

二十年前

市上向無專治濕風骨痛之藥品、本藥房獨得秘方、製成痛瘋骨痛露、凡患濕寒鬱結、骨節痛楚者、一服此露、無不立愈、其甚者、四肢難動、半身不遂、醫藥無靈、針炙無效、服後卽能止痠止痛、行動如常、又有解毒止痛露、專治下部惡瘡、痛苦難忍、或梅毒入骨、四肢癱瘓、毒解痛止、收效如神、廿載以來、口碑載道、惟是僞藥倣效、爲害不淺、購服之時、愼防假冒、
金雞商標 製〔痛瘋骨痛露 每瓶六角 解毒止痛露 每瓶七角〕
總發行所 上海英租界西新橋濟華堂藥房
魯處倘無代售家郵寄函購亦可

分銷處
大連 宏濟街德興藥房 監部通華泰藥房 千代田町衛生藥房 粵町華西藥房
營口 東二道街德發長號 東大街華權東號 太平康里街義順成號

大連監部通 西慶泰綢緞呢絨店

從來生意之發達營業之擴充莫外乎貨物完美價格低廉敝號對此二端久承各界讚揚今又破格從廉定價劃一以期信用之益著而祈顧主之多來特此廣告週邇歡迎
一丁目七十七番地
長電話六四五九番
本主人謹啓

大連市 天成號綢緞襍貨呢絨布疋發行

開辦數載以來深蒙各界惠顧感激莫名之餘諸貨特別廉價以謝往日雅意更盼望倍舊關照如蒙駕臨賜顧本號則幸甚焉
大連浪速町二丁目電話六七五六番
支店小崗子平和街電話六〇五八番
本主人謹啓

連陞棧廣告

本棧此番開辦與前大不相同因爲擴充營業起見特租安浪速町三階大樓壹處通共百有餘間寬濶潔淨熱鬧非常男客女眷各有分室迎送週到方便寢食貴客駕臨一試便知不謬也
大連市浪速町 電話七四六〇番
本棧主人謹啓

源增興 自造肥皂麵堿廣告

敬啓者本號開設已達十有餘載爲今擴充營業起見特出厚資由上海聘到有名技師督工製造各種肥皂麵堿材料優美如鷄牌方皂紅さつき牌方皂鷹牌大方皂三鷹牌長條皂幸福牌長條皂品質優良價格低廉再是鷄牌方皂係敝初創之牌近來街市多有仿造本號牌印者伏乞各界諸君認明字號倍加惠顧無任歡迎之至恐未週知謹此奉告
大連市惠比須町一丁目二十九番地
代理 卜內門公司顏料洋堿靛油等 奉天大合堂各種藥品
源增興謹啓
即伏見臺四區 電話七九八九

博愛醫院

大連小崗子宏濟街
耳鼻咽喉科眼科 主任 孟天成
外科 主任 郭進木
內科 主任 徐榮
產婦人科 主任 日冲ヒナ
電話 五四六七 六八〇九番

旅客注意

大連 裕泰棧 監部通一一六番 電話六四七〇番
青島 裕泰旅社 即墨路十三番 電話一七二五番
本棧現將房屋重加修飾人員力行整理男女異室招待殷勤代理車船客票報關完稅遠近紳商請祈駕臨

最高級 純獨逸式 ユニオンビール

油尼歐恩啤酒

爲各界之
所歡迎愛飲者
只有此啤酒界天驕之
「油尼歐恩」啤酒

日本麥酒鑛泉株式會社

東三省新聞

奉天

收回俄國侵地後 東三省增設二省
沿海州屬之五十餘村落 與內蒙古之一部

東三省原擬更以內外蒙古增設二省其後因各地群雄蠭起迄無寧日設省一事遂亦擱置不問矣現以東三省之地勢觀之內外蒙古之二省尙屬別一問題惟在吉林東北俄領沿海州地方有五十餘村清朝時本爲我國領土後經俄國樹立極東政策將該五十餘村併吞劃入俄之版圖今於奉俄交涉之際查勘中俄國境當然應返還我國屆時即以該地區與內蒙古之一部增設兩省云

張吳緩期入京 決非協議決裂 楊宇霆氏之談話

張雨亭氏與吳佩孚氏原擬定于月之十七日入京其后因吳佩孚氏之處分靳雲鶚氏尙未確定故張氏之入京或延至二三日后亦未可知據楊宇霆氏對某外賓之談話云張氏入京之遲延世人不解多謂張將軍與吳佩孚氏間已經決裂云云實爲無根之說所以有是宣傳者恐係前之安福派暗中離間以使奉直決裂而得還其自私之目的其實際吳佩孚氏對于靳雲鶚氏之處分尙未決定辦法恐有危險故入京之期暫緩二三日況吳將軍已兩次致電于張將軍故奉直兩派決無決裂之可能性至于謂吳氏甚反對豫備會議之事項云云蓋屬子虛希世人有以諒察焉

又訊吳張兩巨頭之入京會見專爲解決在天津豫備會議議決案各件聞吳佩孚氏方面對于要求之另行訂正決議之事項實際取消完全承認以是從來奉直間之不安一掃而空兩巨頭之會見亦當在即故張吳兩氏之入京當在一（十八日）二（十九日）日中云

迎合奉張意旨 推薦少帥督直

張作霖希望任命張學良督直以父子關係礙難明言楊宇霆韓麟春穆春張作相吳俊陞湯玉麟等爲圖迎合張氏父子之希望亦特推薦學良督直云

陶業苦工罷業 已完全解決矣

奉天陶業苦工之因勞銀低廉加之奉票跌落故自五月節後即起罷工要求增多薪金之大問題等情已誌於前報茲其後各公司當局亦甚諒解承認與以相當增薪雙方已均退讓故自月之十七日苦工已完全復業矣

有軌電車開通 俄經汽車減費

奉天日本站俄人經營之載客汽車滿運輸公司自奉票暴落至四百元以上爲維持公司營業起見對于車價由大小西邊門直通日站奉小洋三角增至四角半截者增爲奉票二角五分自十六日起壓於中日合辦之有軌電車由日本站直通大小西門車價極爲低廉該公司爲競爭起見加之奉票又有起色自十七日起仍恢復原來價額矣然而一般直接入城之客人當然仍乘有軌電車故該汽車公司之營業甚爲不良云

取締俄僑規章 奉當局遵照部令 通飭三省外交官

奉天東三省交涉總署于前日接到北京外交部訓令謂蘇俄僑民在中國各地居留向無一定之限制茲由本部規定左記之辦法仰各省區外交長官照辦云云

一、凡俄僑民留于中國各省區者須領居留執照

二、凡發給居留執照時須查其有無與赤黨關連者確定後始得發與居留執照

三、對其無有居留執照者即認爲違背國際公法可即罰辦

對此該交涉總署長高清和氏以東三省與俄境毗連且入東三省境內尤多故即依照此令轉飭奉吉黑三省各行政當局依照該項規定辦理焉

正辦夏防之際 嚴查省城戶口 以預防宵小蠢動

省會警察廳因現在正辦夏防之際首在清查戶口以靖地方而免匪人潛伏于省垣茲聞該廳戶籍科員關呈雲奉廳長陶景潛氏之命特飭各署嚴令長警對於戶口注意調查其事項如下

一、嚴重驅除素無正業之遊民

二、查拿暗娼賭徒

三、其他生活程度與其供給力不合者尤宜注意調查之

四、嚴查各客棧之住客並得時々秘查以防患者未然

爲開闢財源 吉林設局墾荒 能增收五百萬元

昨據吉林省某機關訊云東省頻年用兵財源匱乏就吉林一省核算之前后戰事應攤軍費一千餘萬元省庫愈形支絀非設法開源今后決難應付令春奉垣開三省重要財政會議時經前奉天代理省長王永江氏會議開懇三省蒙荒奉省通遼一帶蒙荒業已設局招人開懇故吉林省軍務督辦張輔忱氏由奉回吉親政后即將吉林省北境哲理木盟及前郭爾羅斯其蒙荒開放並命省署旗蒙科籌備一切設立蒙荒墾務局於省城派奉省某係要人之張某者爲局長擬定規章派員丈量分配放于墾戶並于長春扶餘兩縣設立分局撥借蒙旗費五萬元爲開辦經費其不足者則令由吉林官銀號籌墊預定開墾之蒙訊東至扶餘縣南至長嶺縣西至奉天之通遼縣北至黑龍江之大賚縣約計面積四百五十萬畝有奇其中除去丘陵沙地等不能開墾外能開墾者有三百八十萬畝盡係膏腴之地一二年成熟派吉林省庫能增收純益五百萬元故目下督辦輔忱氏甚注意于此墾務事宜如斯以觀將來吉林之財源可無枯乾之虞矣

收回奉票四千萬 又發行新銅幣

東三省造幣廠十五日起一日間鑄造現大洋五萬元總鑄造豫定額二千萬元表面袁世凱像奉天當局現已收回奉票四千萬元一方面發行十六萬之新銅元備以交換舊紙幣

準備冬季軍衣 派員購買棉花

奉天省城之棉花行市三月中一斤奉票一元三角乃至一元六角目下被服廠又至準備棉軍衣時陶經理派科員四名赴北鎮營口安東彰武等之產棉地訂購棉花一百萬斤以致棉市頓起每斤價至三元上下（誅）

當局長兼任 軍警執法處長

奉天張總司令于本月初委前任京奉鐵路局長常蔭槐氏復爲該鐵路局長更以該氏對于法學素有經驗故復委常局長兼任軍警執法處長之職常處長奉委後即在錦縣組織執法處辦公處矣

磐石

吉黑交界地方 堵截西豐叛軍 李團長帶隊進剿

駐奉天西豐縣降匪仁義軍復叛等情迭誌前報茲有吉林陸軍第十六師騎兵三十三團李團長李營長楊營長等帶兵五百餘名由双陽來於十日在奉吉交界處堵截相機進剿月之十日李團長等將隊伍安於鄉間團長等來城與縣知事所長會晤一飯之後立即出城進剿矣

吉林

財廳調查酒精

財政廳廳長榮叔章氏據磐石縣燒商來吉控訴哈埠日商酒精公司製造酒精兌水當酒銷售該酒較燒商出售之酒每斤減價四五吊之多不但各燒商受其影響莫大而飲者且有昏迷之害因此呈請禁止營業以維燒商云云日前經榮廳長特派專員到省初赴哈埠調查確實飭令該員會同濱江道尹公署向該日商交涉以禁再售云（斌）

海城

監督祈雨詳情

邑行政監督高賡雲以隣縣相繼得雨惟吾海荒旱如故特於月之十六日復率僚屬及紳商等祈禱於西關海神廟以冀早沛膏澤藉慰三農聞此番祈雨之法迥異從前佛座前用磁罈八個滿注清水々中插以柳枝並選龍局兒童八名圍繞法壇僧道誦經高監督率衆俯伏神前虔誠祝禱三日不離法座其爲民祈命之忱可見一斑云

長春

胡匪搶掠驛商

附屬地綠園棧正泰和於月之十六日晚八時許闖入胡匪五名四名把守前後門其一手持小槍直入櫃房向司賬索某索取鑰匙立將錢櫃打開攫去奉票一千六百餘元搶畢向東方逃去及日警趕至賊已遠颺云

長春

靜極思動之 王前省長赴哈 或謂無政治意味

前任代理吉林省長王樹翰氏與省議會政見相左提出辭表堅決求去塋經奉吉當局給假休養竭誠挽留未果其王氏更復移居長春頭道溝中央通居住終日習學眞楷編誦古今名人小說大有終老林泉之概茲動於日昨下午三點三十五分隻身搭乘中東大票車去哈爾濱有所公據某方面消息云王樹翰氏此行幹但據另一方面謂王氏赴哈純乃遊歷性質毫無其他政治意味云

私運軍火被逮

長春頭道溝警察署巡捕汪安瀾日昨（十六）下午二點五十五分適値出勤之際在長春驛站台之內查見旅客一名行色慌悍當及向前盤查據該旅客供稱名喚張盛福乃山東東昌府人氏擬欲去范家屯謀生言語間東張西望似乎隱有鬼胎最後從張某行李包中檢出步槍子彈四百四十九粒連同犯罪品一並押赴警察署究辦云（誅）

富紳暴卒案 開棺檢驗詳情 大腸因何拖出

長春著名富紳馬金堂字玉軒不病暴卒草率發喪經由馬紳之第三妾馬王氏提起訴訟控告馬張氏（馬金堂第二妾）暗與馬金悌（馬故紳之族弟）通姦謀殺一節詳情已三誌本報茲又據某方面消息云地方檢察廳檢察長徐興珊氏以此項控案事關謀殺若非破棺檢驗不足以辦眞僞日昨特派原審檢察官于彭藻率同檢驗員眼同原被訴訟人躬赴本埠南嶺寄骨寺馬金堂屍棺停留所開棺檢驗據檢驗員報稱已死馬金堂之屍身腐壞別無傷痕祇查得該屍身穀道大腸施出一尺數寸糞便一堆等情其傷尙在偵查中云又一消息云案內最有關係人馬金悌現已懼罪遠逃云（誅）

開原

剿匪隊永駐西豐 兵甫離境匪將復來 鮑團長抵開又奉令歸去

西豐境內日前匪儌張大肆猖獗幸經鮑團長奉令兜剿匪患一平亦豐境之福也軍事已畢鮑團長方帶隊返南由開拓汽車運軍人至開原城內本擬明日向南開拔詎兵離境匪人復來奉天官憲有鑑及斯乃特飛電指令該團長帶隊返豐永久屯駐俾匪徒懾胆不敢跳梁以維持豐境安謐現已遵令返豐矣

新雨肇禍慘聞 兩病兒死於非命 因情急斃六人

開邑縣屬城東某村有一富戶二幼子皆染時疾乃趕車載兒進城診治畢即返家行抵中途忽遇某處祈雨人一夥數百成群頭戴柳枝跣足袒背狀似活魔見載兒來車上有席蓬求雨人衆大起公憤（奉境土俗求雨時不許行人帶草帽撐旱傘吸煙及車上紮草席子均屬忌諱不許明知故犯）乃一鬨上前折毀車蓬詎致馬驚車翻立將車中二兒摔斃情況頗慘車夫本係家人遇此奇禍怒憤塡胸且車上草蓬本爲避暑日蔭車中病兒而設決非有意爲之乃該衆不察橫施武力以致慘斃二兒斯可忍孰不可忍而當時奔回家中携太槍一顆而返開轟轟擊立斃六人求雨者之秩序爲之大亂車夫亦手顫心搖否則更將賭人無算矣現開雙方業已控結成案竊求雨本迷信行爲無謂已極雙方誤會連斃多命亦太不值矣結果如何訪明詳誌

司法團赴津之補述

列國派遣來華之司法參觀團委員長特納及路司丁（英籍）守屋外郎（日籍）居僧（法籍）並我國收回法權委員會代表孫紹康鄭天賜等一行十餘員前自大連抵長換乘東省專車赴哈參觀特別法院事訖之後逕返本埠更去吉林省城參觀高級法廳備各界重要大員之歡迎迨由省城歸來之後在大和旅館略事休息即改乘滿鐵火車赴奉轉道津京云（誅）

安東

廳令嚴查旅店

安東鄉區近日以來匪警頻仍竟致民不安枕警廳爲防患未然起見以商埠重要若不預爲防範難免不有匪徒乘隙入境擾亂地方安寧除分飭各該署所於勤務須留意如有外來於旅店之檢查務須認眞查察外並之兵士必須索驗護照否則報廳派員偕由憲兵前往盤詰云（力）

商會公佈印花貼法

安埠商號近來値警察檢查印花不足者被罰時有所聞總商會護商業計日昨特佈告略謂因各商號發票貼不足印花被罰者甚多因摘錄印花稅則公佈週知內云查印花稅則法令摘要內開發票一元以上貼印花一分惟各商號所開之發票不滿即不貼印花現在奉票毛荒幾角小洋即足奉大洋一元而各商號習而不察致被處罰本非容心實屬疏忽嗣後開單務加愼審以免受罰（力）

鐵嶺

丹麥飛機過鐵

西歐丹麥航行世界之飛機由朝鮮來華業載於本報該飛機於月之十六日上午八時許由南航行過鐵赴哈云（駒）

飛機過開北上

月昨十六日午前九時半空中忽來飛機一架嗚嗚風響飛翔天空即時由南北上矣但未悉飛向何處觀其形狀類似奉天軍用飛機或謂係訪日丹機廻航赴哈云

撫順

李縣知事率衆求雨

撫邑自春徂夏未落透雨田苗枯槁亢旱異常李濟東縣長前曾率領各界領袖至高爾山觀音閣虔誠祈雨一次然仍未普降甘霖如再俟數日不雨秋收恐屬無望官商士庶焦急非常於月之十七日起李縣長復率領農商各界及在理公所人等在西嶽廟設壇跪禱並斷宰殺及停止演戲三日外有失目者二十餘人亦同時求雨擡龍袍念祭文以及打鼓敲鑼之人均係瞽者遊行街市狀極悽慘天公有知亦應憐憫云

錦州

銷場稅增加之局令

本邑稅捐局爲增加銷場稅特出佈告俾衆週知略謂奉財政廳令內開銷場稅徵照來貨原價增加一成于民國二年經國稅廳通令在案奉省迄未實行茲爲增進稅收計于本月遵令照辦仰商民一體周知云（錦）

苑段長又調歸本任

本邑車站警務段長苑恩慶氏調任鄭房遺席以鄭段長接充已誌本報茲聞苑氏在錦服務多年功勞卓著經地方官紳及鐵路各機關一再保留故當局又將鄭段長調歸令苑氏仍復舊職以資倚俾云

旅順

遼東詩話佳音

連日收到東三省名作甚夥就中如傳立魚胡子晉尹介父吳遯叟王作賓張元聲韓輯五王雨翁玉梅女士一鳴女士蝶香女士諸稿均連郵而來將來出版誠大觀也

公主嶺

胡匪綁票駭聞

陶家屯東三合屯住戶王某於日前來有胡匪二十餘名將其小孩綁去兩個不知去向查該地係三區管界于區官係一木雕泥之警官不過特有奧援得以延長歲月平素對於防匪清鄉置若罔聞無怪乎胡匪之猖獗也（瑞）

營口

因增捐屠戶全罷業

兵燹連年民生憔悴錢法毛荒百物飛騰兼之天道亢旱商業凋敝哀哀小民直陷於水深火熱之中叫苦不迭司民命苟能恤憫云生宜如何體諒之俾蘇民厄詎反突發叫囂增捐加稅可謂無際不入矣營口市政公所藉口錢法毛荒竟將屠捐增加一倍一般屠戶因擔負過重逐於月之十八日同盟罷宰并聯名稟請市政當道懇乞豁免以維生計而示體恤未識能否邀准云

運到大宗票紙

奉天當局現由外洋訂購之大宗印刷紙幣用之票紙已於日前由日輪相模丸運到五十箱每箱計重一百五十觔昨又由日輪淡路丸運到五十箱聞均已轉運赴奉天當此奉票低落錢法毛荒時代當局遽購入此項大宗票紙究竟是否以爲再印奉票之需殊令人懷疑但或須以爲印刷現大洋券或省公債券者亦未可知

京奉路運輸之狀況

本埠河北京奉車站爲京奉路之支線每日由火車運輸之貨物爲數甚夥茲經調查上月份運輸之成績如下（一）輸出八百九十噸內計鹽二百九十噸麥粉一百四十噸木材五十噸雜貨四百十噸（二）輸入二千一百十八噸內計大豆一千五百二十噸合豆二百九十噸豆餅三百七十噸

大石橋分社啓事

敬啓者敝分社在橋創設數月于茲素抱推廣報章以期消息靈通之普及深蒙各界歡迎感激無似故對於報價從來抵廉收取奈近來奉票毛荒際茲米珠薪桂若按前價實爲虧累難支故爲維持成本計報價不得不變錢法以蘇前困務望閱者諸君諒之自六月一日起每份每月按大洋一元徵收恐未週知特此登報聲明

大石橋分社長 周子禎啓

開原分社啓事

敬啓者本分社在開驛創設數年蒙各界關顧感紉良殷則惟有積極整頓報務靈通消息以酬 雅意矣詎於近日時有不良份子假本分社名義頂冒撞騙從中取利望各界諸君勿爲所欺如有經手事項概以本分社圖章爲記否則本分社不負責恐未週知特此佈聞

開原分社長 金滋菴謹啓

本社啓事

本報各分社若以現大洋以外錢鈔匯款於本社時按照左開行市可也

▲今日之行市▼

大洋對金票	一·一二六
大洋對鈔票	一·〇〇四
大洋對小洋	一·二五七

六月二十日　經理部啓

◎夏季洋服陳列
◎夏季小孩服陳列
◎新流行洋傘陳列

夏物綢緞雜貨最有信用之家就是三越請大家快往去買貨眞價廉各種夏物一概俱全

越

三越商品票發售

大連市大山通 三越吳服店 電話四一八一番

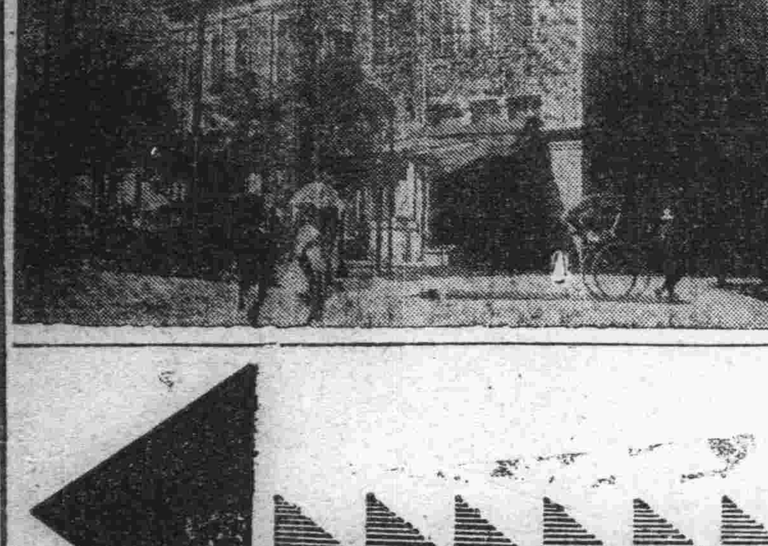

潤昌盛肥皂工廠廣告

啓者敝號在大連開設有年前爲提倡實業挽回利權起見特應時需要求故圖永遠之營業力謀改良不惜重資特由俄國聘用工師名技選上等原料製造各種肥皂無不俱全蒙各大商號惠顧者比較與國品無異堪稱空前獨一之純粹國貨前除春暖又將歷下特製上等質應時暢銷物美價廉如蒙賜顧無任歡迎恐未週知特此聲明

品三鹿條皂　鹿印方皂　名鷄印方皂　セエクサラ　另有各種粗皂

大連伏見台惠比須町一丁目三十五番地 電話七六七〇

新到德國 六〇六 花柳病聖藥

內外科、花柳科、小兒科、產婦科、晝夜診察、病室完備入院隨意

大連市奥町龍口銀行舊地址 電話八五一〇番

普愛醫院 院長 陳英

梅毒專門 重症難症梅毒

特設婦人花柳病科

△魚口下疳、破皮、毒癥
△梅毒性腦病、梅毒性痔疾
△包莖障害整形科
△惡性皮膚病、陰萎、早漏、夢精
△婦人梅毒、精神錯亂症、梅毒
△性流產、月經過多症
△月經痛、子宮發育不全症
△令德根（電氣光線）科特設
▲貧困患者藥價治療費廉減
▲診察每日自早起九時、到晚上八時 星期祭日下午休診

大連市岩代町十番地（遊樂館隣）
電話八五九九
仁壽堂醫院

本院 專門醫學士 大塚協
美國醫學士 敷津林傑
東京 專門醫學士 溝部豐
專門醫學士 小島俊
大阪 醫學士 青山潔
專門醫學士 小須賀恭弼
分院京城 專門醫學士 增由正德

ライオン歯磨
老獅子牌牙粉

四洮行車

下行

站		時刻
四平街	開	午前六、四〇　午後三、一〇　午後四、四八
總局	到 / 開	六、四四 / 六、四五
曲家店	到 / 開	午前七、四三
傳家屯	到 / 開	八、〇三 / 八、〇四
鄭家屯	到 / 開	午前九、二五
臥虎屯	到 / 開	一〇、〇九 / 一〇、一〇
三林	到 / 開	午前 [illegible]
衛門台	到 / 開	[illegible]
太平川	到 / 開	午後 [illegible]
邊昭	到 / 開	[illegible]
雙崗	到 / 開	午後三、四〇 / 三、五〇
黑水	到 / 開	[illegible]

上行

站		時刻
洮南	開	午前七、三四
黑水	到 / 開	七、五二
開通	到 / 開	午前九、二二
邊昭	到 / 開	一〇、〇八 / 一〇、一〇
金山	到 / 開	午前一一、四五
衛門台	到 / 開	午後 [illegible]
玻璃山	到 / 開	午前 [illegible]
臥虎溝	到 / 開	[illegible]
三江口	到 / 開	午前七、一三
傳家屯	到 / 開	[illegible]
泉溝	到 / 開	午前九、[illegible]
總局	到 / 開	[illegible]

瑣聞

△驛糧賑飢可風▽

（鳳城縣）城第六區四家子村有謝長海字寰淸年三十餘其人極明達好慈善貧苦親憐求無不應欠錢欠租無力付還輒一筆勾銷不特此也今因連年歉收哀鴻遍野窮困所迫壯者流爲匪盜老弱轉乎溝壑日攀情傷乃發起賑飢之舉日前委人赴龍王廟地方買安包米三百石求由該區々長調查區境貧民若干按名發給以資救濟噫謝君之好善若是使我國多斯人有裨於社會豈淺鮮哉

△瘋漢哀鳴堪憐▽

（金州）十二號晚十一時頃街靜人稀突有年逾不惑之病漢一名身著藍色褲褂橫臥于北大街福泰永門前仰天哀呼口操魯音語言莫辯狀甚淒慘一時圍觀者如堵叩其姓氏里居如聾啞置之不理移時福泰永店員以深夜哀鳴實擾公安遂將其扶出城外迨天色拂曉竟不知去向矣（斌）

△眞是華扁重生▽

（金州）南大街德記藥房主人康臣氏精明强幹卓爾不群自該藥房開業以來卽以濟世活人唯一之宗旨故炮製各種藥材丸散膏丹無不親自檢點以昭鄭重現該氏爲擴充營業報酬主顧起見特由奉省聘來呂文錦君充任該藥房醫士聞呂君係前淸太醫院御醫也對于內外兩科深有心得是以行醫以來名噪遐邇此番涖金凡踵門就醫者如山陰道上應接不暇設有陳痾不起一經呂君之手無不霍然奏效咸謂華扁重生誰曰不宜（斌）

△從良後悔再誌▽

（開原）驛小孫台妓女翠靑從良與劉榮九忽生後悔逃來開驛双方控告在日警署成案業誌昨報茲聞該事已有結束判劉榮九將翠靑衣物送回翠靑亦折還身價二百元双方斷　絕關係一對鴛鴦遂　南北分飛矣

△幕客謀欲乘龍▽

（開原）本驛東街有著名女傑韓大娘們者生有次女年方十七玉貌妖冶媚態蕩人因環境轉移本性變遷化身淫女賣笑招蜂先與當地土秧子于少川者熱度增高倒貼若干而女叉水性無常人盡可夫繼續交結野男數人惟有城內某機關主任杜仲三者卿々我々旣已爲入幕之賓鰈々鶼々復想做乘龍之婿用情最深魂夢爲勞杜某廿出奉洋三千六百元買女爲小星以享後日之金釵閨福方在積極進行中春光泄漏杜某之妻聞知不禁醋火中燒大發酸威聲勢洶々大興問罪之師杜某頗爲畏懼只可暫擱此議奈相思入骨歲月難捱其情亦頗難忍按杜某不惜數千奉洋買一活實其錢果自何而出看他花錢眞比花光帖一樣率票縱屬太毛現在也不致如此不値錢他的錢來的必太容易差使必很不錯肆意揮霍一擲千金奈苦命貧民何所聞如斯姑妄誌之以爲色徒之當頭捧喝容訪得詳定行續誌以開閱報諸君眼界也

△連生兩起盜案▽

（開原）本驛孫家台居民石姓家於本月十六日晚被毛賊竊去牲口兩匹一爲紅色毛片之馬一爲白色毛片之馬竊取之際毫無聲息石某天明始知刪院中之看家三犬均被賊徒毒斃而得施其空空兒妙手毫無驚覺也現在石某正遍覓失物並稟官緝捕云此竊案之第一起也又有新由開原城內移來馬維範者携眷同行因未覓得相當房屋乃暫厲本驛孫家台莊家店內於昨（十七）日早忽然覺察失竊計被匪徒偷去灰串綢男大衫一件市布男大衫一件元靑男紗掛一件灰市布男夏布大衫二件共失衣服五件察其丟失之由實因馬某夫婦於十六日晚赴站內遊玩日暮始歸當夜未及覺察東西早已失去現在馬某曾向店家理論究竟如何尙無結果此竊案之第二起也斯蓋天旱無已百物飛昂貧人日多挺而走險社會將從此多事矣

△祝融稅駕醬園▽

（蓋平）本邑老鷄鴨市街慶豐永醬園兼業糧棧於月之十八日早三鐘時該號厨室忽然火起焚毁平房七間紅粮一百餘石及醬醋等物幸經商會之水會及警甲馬步隊伍前往盡力捕救至四鐘半即滅未及延燒他處云

△精神病人自縊▽

（吉林）省會警察第一署界內財神廟胡同總商會對過之花店有櫃影張某素患精神病症於日前（十五日後半夜）不悉何故在屋懸樑弔死該店主等因甜睡未覺爲翌日早起始見而張某已赴幽多時矣當卽報署檢驗飭令購棺掩埋云（斌）

△電影園被焚誌▽

（吉林）本城糧米行街督辦公署後身仁太電影園生意不甚暢旺時開時停演半載有餘益有由哈埠新來最新電片已開演多日所有各界觀迎往觀者絡繹不絕高朋滿座擁擠非常生意由之振興獲利甚厚不意竟於月之十六日晚十二時開演已畢各自睡去及至後半夜（十七日上午）一鐘時因電火未曾閉好俄而燃着屋內樓上板帳間壁等物突然火起黑烟繚繞火勢兇猛倖有督辦公署衛隊一營士兵先到奮勇澆救嗣本管警察及消防隊趕到竭力撲滅未及延蔓至仁太電影園大樓完全被焚並燒去電片器等物甚多而左近商戶所倖未及連累但彼時受驚非常起火時由該管警察將仁電影園主人劉某帶署訊明呈送警廳依法懲辦矣（斌）

△妓女一命嗚乎▽

（長春）頭道溝大和通二等娼窰天順班搭住妓女秀卿拖欠窰主劉馬氏債欵一千數百元自該妓女入店之後即患癆病經年累月調治不愈日昨（十八號）上午八鐘許病劇斷氣一命嗚呼由窰主報請警察署給照掩埋云（誅）

△醫士自設醫院▽

（撫順）撫順醫院々長呂耀唐前在南滿鐵醫科大學畢業後歷充安東等處滿鐵醫院主任學術精深經驗宏富到撫後經其醫治之患者無不手到病除知者咸爲稱頌現有市場西門外同濟醫院關羅章院長因醫務繁劇精力稍疲擬往京濕各地遊歷藉資修養得該院完全兑與呂君接辦改爲耀唐醫院昨已開始診治一俟重新修繕再行正式開幕云

△祈雨中之趣聞▽

（營口）火傘當空大地炙熯米價飛漲民生日蹙片橡莫保黔首行將典妻鬻子而延此一線之殘喘東南一帶鄉民苦於天災曾一再聯集村民跣足哀籲以冀蒼穹見憫沛賜甘霖詎竟無效果茲聞某村鄉民又鳩集婦孺百餘人各持柴草火種將村內各廟神像均行舁出圍以柴草謂如再不奏玉帝速解民厄卽以火焚像詎仍無靈故近日該村神像均被火熏灼以致焦頭爛額皮枯骨炙噫此舉雖愚誠足闡冥玩神像之無靈矣

△皮匠艷福不小▽

（營口）本埠窪坑甸艷芳里三等娼窰愛卿堂龜頭徐成貴之女小喜子錦瑟年華芙蓉顏色徐某愛如掌珠故於該館之後院闢室錮嬌嚴加監視深恐一顆紅丹爲狸奴盜去蓋徐思爲女擇一金龜婿俾來日有所借重詎女情竇早開兼之耳濡目染個顆芳心渴欲一嘗異性之滋味因與該堂侍役小鎮子通焉陰平偸渡已非一日不料事機不密正當蘭缸底轉鎖子飽打一頓事後徐以女天生賤骨遂挽人許與皮匠劉某爲妻定於二十六日迎娶聞女珠胎早結一隻小茶壺不日卽將呱然墮地似此雙喜幷臻之奇遇未免將臭皮匠便宜煞矣

△開校來邑參觀▽

（鐵嶺）邑北開原驛華商會立高小校敎員王維度等三名現爲觀摩敎法起見於日昨由開來邑分別至各級學校參觀云（駒）

△鄉民求雨來城▽

（鐵嶺）本邑自春徂夏天未降雨旱象已成業迭誌本報矣頃邑東遞運所村農民赤足慘呼又來邑求雨云（駒）

△營長二次祈雨▽

（下九台）本埠注防陸軍步兵五十六團騎兵二營營長王殿魁前因天氣亢旱年景無望率民禱雨一次數日不但無雨返不時狂風大作王營長不忍坐視舊歷五月初六在商會議場邀請各團體之首領開全體會議再行禱雨業得全體之贊許於月之初七舖戶壇禁屠三日各商民門口均設水甬內挿柳枝滴供奉行雨龍王牌位是早九點王營長親率各首領八百餘名共集官商民短衣光頭赤足口念彌陀行出街外二十餘里鼓樂喧天哀號祈雨其一種虔誠哀懇之狀觀者無不悲感能否感動上蒼早沛甘霖以救斯災實不可料也

△潛逃累及承保▽

（安東）稅捐局管理印花稅票主任史克新於端節因前素日所揮霍之債累所迫無法淸還乃將經手大宗印花二十五萬分携之潛逃聞其承保係埠內鉅商廣泰福不能不負賠償之責（力）

△日警悞被丐擊▽

（安東）附屬地大堀更時有一般賭徒呼三喝四聚賭日昨日警因上前捉獲賭徒數名適於紛爭之際旁有一瞽目乞丐者不知如何誤觸乃揮棍致將該日警左目擊傷流血日警因一時痛楚不顧該瞽目乞丐經人推擁他適及日警事後尋找瞽者已遠復向該賭犯要索如將該瞽目追回作了事亦未悉能否找回（力）

△所長派隊抓賭▽

（四平街）道東中國市因開闢商場煙賭亦多自尹公去任減公接篆卽嚴禁煙賭並且連換不職區官煙賭愈行消殺昨因夏節乃有人在南街設局聚賭三日以爲過節官廳可以不禁止詎知事機不秘爲梨樹警察所長偵知昨晚派遣隊長帶兵二十人來四抓賭將隨一將夥賭局完全抓獲計獲賭犯十餘人帶往梨樹罰辦矣（逃）

△妓女控告龜頭▽

（公主嶺）本驛附屬地平康里文華書館龜頭王文軒行爲惡劣自創設妓館以來對於乾女非姦卽虐逼死掌班打傷遊客種種不法嶺人盡知日前其乾女金桂因不堪其虐潛赴河南警察六區控告王文軒一切不法情事蔡區官以事關重大未便受理將原案送交懷德縣署處理當派差傳王文軒到案王某自知理虧匿不到案現正煩人運動中將來如何訪明再誌（瑞）

法律之名詞及用語

（朱飛）

法律上之名詞、及法律上之用語爲研究法學者首應研究之事、茲擇最習見者、畧釋於左

（一）條項欵但書

各種法律之法條、一條之外、有所謂第某項且有所謂第某欵者、何者爲項、何者爲欵、不可不知、名詞上之區別、大抵另起一行、而義意不同者爲項、在前者爲第一項（有稱前項時）後者爲第二項、二項之後、卽第三項、發生於某項者、爲欵、試舉一例、民訴條例四百〇四條云、聲明書證、使用他造當事人所執之證書者、應聲請法院命該當事人提出證書、前項聲請、應表明左列各欵事項、（一）證書應證之事實（二）依該證書應證之事實（三）證書之內容、（四）證書爲他造之當事人所執之事由（五）他造當事人有提出義務之原因云云、聲明至提出證書云云、一段爲第一項、前項至左列各欵事項一段、爲第二項（一）（二）（三）（四）（五）五段爲欵、條文下半段用但字者爲但書、如民訴條例二百六十三條云、判决應宣告之、但不經言詞辯論者、不在此限、云云、是其一例

（二）應須得

法條中有用應字者、有用須字者有用得者、意義各別存在、大抵應字須字解釋同、含有命令强制意味、得字則頗有活動餘地

（三）適用准用　法律於某種場合不自行規定、而以明文援用某條有用適用二字者、有用准用二字者、區別之點安在、蓋直接卽應援用者爲適用、准用之意義、較用爲活、但亦有與適用同其意義時、其例甚繁、不便枚舉、有謂適用准用、解釋上原無區別、立法者因便利而分別用之、其說亦有相當價值

禮俗

婦女應革除裝飾我見

（許挽沉）

近幾年來、婦女們的飾裝、比從前更是爭奇鬭艷、現在來舉幾樣裝飾品應革除的如下

（甲）手鐲　好好兒一隻手、爲甚麼要套上手鐲、金的要幾十塊錢銀的亦要幾塊錢、至於銅的也要一二元、他們套到手上、自以爲好看看、奇了、依在下的眼光看起來、這種手鐲、好像脚鐐一般旣不能禦寒、又舉動起來很不自由、小的套緊手上、還要使血脈阻碍流通、這應革除的一

（乙）頸圈　這種裝飾品、使我一點不解、好像錨鍊一般、未開化的民族、因好奇心所衝動、或因迷信的觀念、也許這樣裝飾、這應革除的二

（丙）衣服　近年來我國婦女、醉心於衣服一門、花花樣樣、千變萬化、要知衣服只要掩護身體、形式樸雅好了、何必奇形怪狀、忽而華絲、忽而甚麼甚麼、穿在身上、和外貨做廣告、金錢外溢不知幾許、這種（妓女式）的服裝應革除的三

我以爲以上三種、婦女們應該速行革除、這種裝飾、恐怕還要引起宵小的盜竊之心、差不多是招致盜竊的一種廣告、婦女們、近來大呼婦女運動呀、婦女解放呀呼聲震天動地、諸位女同胞、請先向己身、妝飾上革除罷

我之學業史

（鳳城女師範生顧文姿）

余回憶幼穉時、叔父令入塾讀書天資旣魯鈍、又終日事嬉遊、年餘始將論語讀其半、父母憂之、遂送入本鄉初等小學校、學規嚴謹、不得嬉遊、加以師訓練有方教授得法、吾之所學、稍行進步在小學肄業二載、又入高級小學讀有一載、不幸得肺病矣、愈治愈重、遂入醫院、又治半月而無效、臥牀不起、不能飲食、輾轉牀上、吾憂之不知所出、輟吾業以治之、則病益以劇、使我前途之志、頹靡不振、累我終身、不幸甚哉、在家醫治數載、所學均歸烏有、坐牀憂積煩悶不開、自恐自恨、天何不增與我才能、而竟以病致累我終身也忽接學友來函、謂余母校招師範班予懷樂亦無窮也、肄覺病勢去半速往投考、幸蒙錄取、由此獲良師之教導、得益友之箴規、異日稍有成效、皆師友所賜也、今入師範班、尙賴諸師友循々善誘、使吾茅塞漸開、學問漸進、然學者所以求高尙之資格、純粹之品行、深願此時努力前程、俾畢業後、朝乾夕惕、發憤圖强、以爲異日充當教職之基、每念至此又憤然自恨、入學期大用、而以教育爲方針、則學而何爲、嗣必細心研究、密切考察、精勤自勵、方不負師友敎道之誠父母培植之心、回思以前之事、不禁有所感焉、現在將來、過去、貧富無常、禍福相依、喜怒哀樂、倏忽變幻、莫能測其所由來、人情反覆、光怪陸離、千變萬化、孰能究其所終極、豈非昔今來一大雜劇乎、余志學不早終歲蹉跎、一無所長、愧悪滋甚轉眙予以無窮之悲、此余學業今昔之概況也

鐵路時刻

本線發着（一月一日改正）（午前）

（北行）

8.05 11.07 / 9.00 10.00 / 8.03 11.19 / 9.40 10.11 / 8.15 11.29 / 9.41 11.22 / 8.16 11.22 / 9.51 10.24 / 8.40 12.02 / 10.27 11.05 / 9.07 12.39 / 11.09 11.46 / 9.12 12.43 / 11.05 11.52 / 10.03 1.57 / 12.08 1.11 / 10.09 2.05 / 12.15 1.23 / 11.23 4.45 / 1.44 3.09 / 11.28 4.51 / 1.50 3.15 / 12.24 11.35 / 2.58 4.35 / 12.31 12.45 / 3.10 4.50

（南行）

8.30 12.00 / 6.50 10.30 / 9.18 12.5 / 7.57 11.2 / 10.05 1.4 / 9.10 12.1 / 10.15 1.4 / 9.22 12.2

小說

歷史小說　五代殘唐傳（蕉農）三九三

第七回　四馬長途英雄求救　單刀破敵賢王建功

勢不可當、一千精兵、隨在馬後、吶喊搖旗、各逞英勇、城上民兵又復擂鼓助威、喊聲不絕、黑夜之間、勢如天崩地塌一般、衆賊兵從睡夢中驚醒、人不及甲、馬不及鞍、一時隊伍不及歸齊、早被辛讜等三騎馬一千兵、沖得七零八落、叫哭連天、且說姚周寇英二人、與裨將梁丕、正在營中商酌攻城之計、尚未就寢、忽聽得全營鼎沸、喊殺連天、已知營中有變、三人連忙一同出帳、提刀上馬、迎上前來、行未數十步、恰與辛讜等相遇、彼此也顧不得答話、忙叫各舉兵刃、殺在一處、姚周接住了辛讜廝殺、寇英與杜恰相並、梁丕與徐雲虔相交、捉對兒廝殺、賊營中三將、本非官軍方面、三員上將的對手、戰不數合、漸漸招架不住、按說那裨將梁丕、武藝本屬平常、加以徐云虔年少英雄、那技槍神出鬼沒、不住的在前後心窩弄影、自殺得梁丕眼花繚亂、喘吁不止、偶一失神、早被徐雲虔一槍、刺於馬下、登時死於非命、姚周正與辛讜酣戰、已被辛讜殺得盔歪甲斜、勉强招架、忽見梁丕落馬、大吃一驚、急忙虛閃一刀、勒回坐騎、敗下陣去、寇英一見、也無心戀戰、隨姚周敗陣而逃、辛讜等見了、忙拍馬舞槍、四下赶殺賊兵、是時賊營兵士、見主將已經敗陣、逐棄甲抛干、爭着逃命、不禁陣脚大亂、隊伍不整、正在向後敗退逃之際、忽聽陣後喊聲大起、一隊人馬、劫住去路、齊聲吶喊道、淮南鎮大隊人馬、全軍在此、爾等鼠賊、還不及早投降、更待何時、姚周寇英二人、正帶着敗殘人馬、向後逃命、忽然遇着伏兵、從後面圍困上來、擋住去路、黑夜之間、又辨不出是多少人馬、不禁胆裂魂飛、手足無措、不得已、自得拚出性命、領着部下人馬、殺開一條血路、向後逃去、一氣跑有二三十里、聽得喊聲漸遠、方才勒住戰馬、招集敗殘人馬、查點傷亡人數、共有三千餘人、姚周一見、逐舍淚向寇英說道、泗州之圍、眼見得城中糧草將絕、疲困已極、不出數日、即可攻取到手、不料那辛讜詭計多端、也不知從何處勾來人馬、奮夜劫營、竟出於我等意料之外、以致演出這場失敗、將兵士損折三分之一、且泗州經此一戰必然極力到城外

柳眼（知天）

靈和曉啓上朝暾、懶把殘粧理舊痕、池草多情鋪綠蜀、海棠無語伴黃昏、恨添詞客歌金縷、夢逐春風到玉門、欄外嫩寒慵不起、好將消息問花魂

柳眼

雨洗靑奇柳色新、不須點筆自精神、偶籠曉霧迷花徑、巧轉秋波近水濱、市上盼回吹笛客、隄邊窺送染衣人、終朝流覽應知倦、

花叢之迴顧（十六）

十六、鳳仙（寸草）

對人之毀譽、每以好惡而區分、此一般人之通病也、如論女子身材之長者、好之者則曰身長玉立、或曰、舞腰柔弱不嫌長、惡之者則曰、若教嫁與曹交去、縱不齊眉也及肩、同一長也、而毀譽之相異若此、天下事最難有眞是非、豈不信然

鳳仙、即身長玉立者也、每應召至、湘簾捲處、第見其姍姍而來、如風前楊柳、有時輒着高跟鞋、履聲橐々、翩然入座、如西方美人、柳柳曾以諧語調之云（鳳仙近喜高跟鞋、柳柳曰、身愈高矣）一時鳳仙大著身長之名焉

肥水恨人、皖中高士、寄跡連濱、似入洛之陸機才名大噪、如乘車之衛介鳳貌爭傳、識鳳仙於十五號、兩情融洽、已堪比翼双飛、千種溫柔、傾篸花晨月夕、恨人過

鳳仙粧台、無虛夕者、幾將一載、一時朋輩、既羨恨人之艶福無邊、又喜鳳仙之憐才有意、以爲有情人成爲眷屬、爲期蓋不遠矣、不意情天未補、好事多魔、忽有大腹賈人、來作穿花之蝶、加以狠心鴇母、原多愛鈔之心、恨人踪跡、因之漸疏、鳳仙悵惘之餘、乃以阿芙蓉自遣、未幾恨人復識宿舍之素蘭、感情濃厚、不亞於鳳仙、鍾情之意、形之於詩歌者、且較對鳳仙尤多、鳳仙自是、益復無聊、更在黑籍尋生活、而花容乃愈憔悴矣

無何、以生涯日落、乃離連北上、不知所終、或曰猶在哈爾濱高張艶幟云、詩人解人、與十五號小蘭、相識最久、因而知鳳仙事甚詳、關心鳳仙者、詢之解人、當能知其現狀也

柳眉

漫學棠眠話夙因、

閒披眉譜費評章、嫩柳低垂繡閣旁、月挂纖痕添別緻、山開半髻鬪新粧、漫從西子效顰蹙、祇倩東君酌短長、記得漢宮深淺樣、三眠三起伴斜陽

柳線

長亭話別柳絲牽、如線相思幾萬千、有客正歌金縷曲、無聊斜綰綠楊煙、鶯愁南陌尋芳地、馬繫東風餞別天、遊子光陰春色裡、眼看飛絮又成綿

談叢

大棗鼻（魯而愚女士）

余某日自校回舍、天將晚、學室圍坐、談笑甚歡、女僕揚言曰、某村有荊生者、前清博士弟子員也、書齋臨大街、有擔售瓷器者、其鼻色紅似棗、因以名曰大棗鼻、一日、荊生見之、曰惜哉棗鼻、囊我之鼻與君同病、經無數之醫師、費無數之金錢、卒罔效、後得一良方、服之始愈、將原方送君、乃入室取之、既而出曰、余之方、適在城內予友麗君處、忽忘却、今請持予函取之、擔者大喜、即撿取瓷器數件、送於荊生曰不腆之儀、聊以報德、請君必納之、荊生固辭不肯受、賣瓷者又稱謝再三、乃負擔而去、急至城內尋麗生宅址、敲門求方、開門視之、二人面面相覷、皆爲大棗鼻、呈信閱之、上有八字曰、棗鼻一對、有緣相會、麗生曰、此荊君惡作劇、特以戲謔吾兩人耳、其勿怪、余聞之笑不可仰、因傳之以爲笑柄云

諸藪

易牙自薦書（翁麟聲）

蓋聞稽康養生、飪爲養生之本、老執爨、烹卽執爨之先、皐羅主人、波波北地、洵洵公子、磨磨南朝、漉湯肥之餛飩、惟蕭家有術、炙焦肉之鵠、則戴氏能傳、玷瑰瑩光、庾家之瓊粽子珊瑚丹色、韓約之櫻桃畢羅、凡此種種、俱賴名家、術必柔柔、方稱作者、鄙人家傳五味、法達三材、伊尹一言、三群之蟲可悉、八之珍、七菹一樹之異、臑鼈鳧、嘗水洞庭之鮒、新鰦紫、迎刃葦洛之鱒、白羹麻羹、曾讀食譜、醬蚳醬、亦諳味經、呂氏猩脣、獅子糖乳、孟軻熊掌、麻酒、酒之術、皆能乍到味來、口嘗心辨也、而復講求衞生、敢誇淸潔、實有進步、不事骯髒、甘而不、酸而不、鹹而不減、辛而不𤈦、淡而不薄、肥而不腴、萬物皆珍、惟火候之大小、一心是餵、視水象之迷離、于老饕既厭夙心、于衞生尤適身體、不必長生之藥、上壽自味中得來、何須續命之絲、大年惟菜中有命機、雲之屋求點之山、一舉兩得、非敢自矜也、且段家煉珍之堂、李氏貯珍之室、芙蓉玉盌、蓮子金杯、碧玉飾厨、珊瑚琢器、鼎娥爐炭、奮麥滌捲、金銚漫燃、銀泥細煑、不有名師慧士、聽者庖人、辨味于金、製奇如玉、歷驛鼓于末下、截綺葱于玄圃、而能芬觸鼻、牢愁滌腑乎、嘗見今之庖丁飪者、欲學穿楊之技、鵠不中心、自矜設色之工、蛇偏畫足、逐使蛆腐不鮮、味異不正、匪特不適于齒口、抑且有損于身心、鄙人有鑒於此、特廢著經之功、敢試辨珍之效、凡諸粽蒸將軍、油蒸校尉、識故人於故地、求故味於故人、祈垂靑睞、則澄素心、此啓

小楊月樓　歸國之無期　旅費迄無着落

于四月廿一日由滬來日之伶人小楊月樓一行數日前因欠客棧之宿費及其他等項四千餘元因之所有衣服戲具一切全被差押楊無可如何又移居本鄕之日旅館菊富士館自客月二十九日以來該旅館之大小客室全被占住所有男女優伶共百餘名每日宿費一人九錢九厘自移於該館以來迄今又未付欵似此飄流異國旅食維艱歸國之期實難預卜

活潑玲瓏的玉霞（鑫々）

（開原）炎々永日、驅暑無方、公餘閒坐、寂寞已極、乃出門訪友、逕抵同鄕盧君處、淸談片刻、品茗已罷、靜極思動、乃相偕造驛之蘭香閣、該部玉霞、盧君之可人也、出而應客、可愛已極、當對坐香巢、傾罊雅福時、余乃與霞攀談、始知玉霞姓王、年方十七、奉天人也、隸居蘭閣、時已盈載、事由尤屬不惡、經余細品詥妓、其秀在骨、一片天眞、目如秋水而有神、膚如羊脂而邁雪、待人接物、運酬中肯、洵爲靑樓苦海中、不可多得之尤物、且其淸歌一曲、喉囀如鶯、響遏行雲、特別逸致、其色其藝佳好如此、無怪盧兄一見傾心、情有獨鍾也、寄語玉霞、善自爲之、前途幸福無廣也、而余於品評之餘、就玉霞之質貌、無可爲贈、僅以（活潑玲瓏）爲題、則切情切容、其庶幾矣

註冊商標

費少果多

一次使用的「味の素」只消一二匙就彀足咯所以買了一瓶就做得數十次的美味佳肴！

理想的調味精粉

味の素

（味之素）

▲最富營養—最適嗜好
最便使用—最合理財

各地雜貨舖海味店藥圖均行經售就近購取爲荷

C-84

延壽三十年

中國人民有辦事能力之時期、平均在三十年至四十年、此時期後、骸節筋骨漸堅硬不靈、軀幹日見屈曲、纔現龍鍾老耄之象、無能耐勞、欲享康健快樂長生之福、奚可得哉

第威德補腎丸、乃熱諳醫理精能之化學及醫士所製、彼輩於延壽藥劑曾詳加研究、故此丸能發展全身肌肉、造成淸潔血液、防止虛弱兔除疾病及未老先衰等情狀

幼年者 服第威德補腎丸身體及智力均得相當充份之發展

壯年者 服之、腎部康健、血液淸潔、身體强壯、人身主要機體常存幼壯情況、不致易於衰老

老年者 服之、得恢復體力腦力增加各部效用、血液淸潔、壯旺活潑得多享三十年壽齡、安妥無恙

請附郵票十分、索取此衛生益壽靈藥之試服樣品、卽由、貴埠藥房購用整瓶亦可

價目　大瓶二元七角半　半打十五元　小瓶一元五角　半打八元

東三省總代理營口　源來盛洋行

朝鮮銀行

本店　朝鮮京城南大門通　振替貯金口座京城三三三番

總裁　鈴木嶋吉

資本金　八千萬圓
拂込濟資本金　五千萬圓
積立金　壹千百五十八萬圓

辦理預金、貸出、割引、海外諸爲替、地金銀賣買其他一般銀行業務並於朝鮮東三省及亞港取扱日本銀行代理店事務

（支店出張所）（日本）東京、大阪、神戶、（朝鮮）釜山、大邱、仁川、平壤、鎭南浦、元山、群山、木浦、淸津、會寧（滿洲）大連、旅順、營口、遼陽、奉天、奉天新市街、鐵嶺、開原、長春、安東縣、龍井村、哈爾濱、傅家甸（內地）上海、靑島、天津、（露領）浦潮斯德（米國）紐約（倫敦）（巴里）其他內外樞要地皆有滙兌之取引所

滿洲銀行

大連市伊勢町二十一番地　電話四一二一二番　振替貯金大連三三〇番

資本金二千萬圓

辦理一般銀行業務及大連市金庫事務

（各支店）大連山縣通支店　大連小崗子支店　大連沙河口支店　金州支店　普蘭店支店　皮子窩支店　瓦房店支店　鞍山支店　奉天支店　小西關支店　撫順支店　本溪湖支店　安東支店　新義州支店　安東興隆街支店　鐵嶺支店　公主嶺支店　長春支店　吉林支店

除以上所列外日本朝鮮東三省各樞要地均有通滙處

橫濱正金銀行

大連支店　代表電話長三一六一番　直用電話六〇一五番　宿海關稅取扱所　電話四七六二番

（本店）橫濱
資本金　壹億圓
積立金　八千六百五十萬圓

支店　中國　日本　歐美　南洋　東俄

東京、名古屋、大阪、神戶、下關、長崎、青島、濟南、天津、北京、漢口、上海、香港、廣東、牛莊、奉天、開原、長春、哈爾濱、浦鹽（一時閉鎖中）西貢、新嘉坡、蘭貢、額爾車達、孟買、克拉基、馬尼拉、斯拉巴雅、斯馬蘭、巴達比雅、悉德尼、倫敦、里昂、漢堡、布哇、桑港、羅斯安接魯斯、夏突爾、紐育、遼嘉尼羅、布約諾斯愛列斯、

鐵路時刻

行車

大連新聞

一千六百之米突 定期飛行將實現

七月將實行第一回之試驗飛行

於多年懸案之國際航空路設置問題、將漸由遞信省計畫於十六年度內設置航空局、其敷設地擇定於東京大阪間之山口縣小郡海岸之空地、由四十八萬坪內提出約十五萬坪、歸於飛行場買收耳、若依近來由廣島遞信局之通告云將於七月下旬實行、第一回之試驗飛行依其路徑由大阪小郡大邱京城大連等處、以作聯絡之飛行將實現千六百米突之定期飛行云

秦君身後一助

畫家不忘死友

本報記者秦武之君、因起火災、不幸慘死、秦君生前、家中器具衣物等類曾在太平洋保險會社保有火險金一千五百元、此次頗有損失、經該會社查點明斷、賠欵四十元、并另恤秦君家族二十元如該社會、於公既屬確有信用、於私又能顧念友誼、並難得矣、又此項關於賠欵交涉、全由畫家于仙樵君辦理、尤能屢次奔走、不辭勞苦、其篤於友誼、尤有古風、秦君身後、有此義士相助、或稍免遺憾乎

嫡姪迎養伯母 警署中演武劇

金州董家溝會邵家溝住民故王茂興之妻王尹氏、年四十二歲、其次女名不柱子、年十二歲、母女二人於本年三月九日相率而逃行踪不明、其家中尙有老母、日夜悲嘆、甚爲懸念、聞爲無賴漢張喜有(年三十歲)所誘拐、來至大連、市內潛伏、據云、其弟尹全振日下住於日新街公成油坊、爲該油坊傭人、蓋能得知其詳、業已提出搜查書類於小崗警察支署於十七日將尹氏及其相伴之二女一並搜出交與王長德、帶回原籍不意十八日王尹氏復出說諭願於該署、經吉田保安主任審問其原由、而王尹氏現住於西崗街百九十七番地慶生居、原籍係市外西山會春柳屯、其夫茂興、於四年前亡去、家境貧苦、並未遺有相當財產、母子二人度日艱難、其亡夫有兄二人、弟一人、於數年前業已分居、不顧其嫂姪之生活、未嘗與之救濟、其後尹氏爲其弟所介紹於某處、與人爲傭、主持炊事、爲其夫兄弟聞知、意欲帶回原籍、賣與邊外其姪王長德之戚類王振明爲妻、而王長德等欲借此以獲厚利、不知尹氏窺透其內中情由、知無良好結果、加之其十二歲之幼女、業已許人如往邊外、則難舍其幼女、人情實有難堪、言語之際、其姪王長德在側、强詞奪理、言欲養其伯母、尹氏大怒、用手重披其面、並言汝之母及汝妻子現在家中、無人照管、汝在大連、專好賭錢稍有積蓄、卽行賭博、又爲有金錢以照顧吾老婦、復加數掌、打得其姪、而紅過耳、含羞唯唯而退、但欲强挈其伯母尹氏歸回原籍、而尹氏終不爲彼所曲、一時於該署內演一場武劇、噫王長德果爲保養其伯母而來、抑或爲利慾薰心金錢 誘惑逐出 如此手段也歟

西公繼任教員授課

辻繁雄氏、於六月十六日、任命大連西崗子公學堂教諭、原籍日本石川縣澤市野町人也、曾爲高等小學校訓導、年三十歲、係石川縣師範學校卒業、現已來連、目下赴堂教授繼任岡本氏後任云

津滬發生虎列拉

營口一埠尤爲危險

關東軍軍醫所得之電訊

據關東軍軍醫所得電報、天津地方、於八日起發生虎列剌症、急其危險、上海方面、亦有虎列剌症之發生、奉天、營口、亦行發生此症、惟營口一地、最爲危險

遷移後之中青近訊

中華青年會自本會所移至浪速町後、會務大有發展、如夜學生之加多、打球看報者之踴躍、每日必十時後始散、茲記其近事如下(一)海水浴不日開始、該會泅泳部特通知各會員學生、有欲學習者至體育部宋君處報名、泅泳券金票五毛、一切用具自備(二)新招之武術班定於廿一日正式開課、原有伏見台之各級亦均移至市內、每日參觀者極爲擁擠(三)日語班尙有額收插班生、凡日語稍有根基者均可報名入學云

私輸密殺肉被罰

取銷許可者五名

大連署因最近自山東方面、或其他等處、輸入之殺猪牛肉一則、大連市內販賣之奸商、頗稱增加、特赴各方面、徹底檢察彼等之眞相、近幾日內、爲此被拘留者不尠、其中最甚者、即乃木町九番地、牛豚肉販賣業高心一(年三十四歲)及若狹町九十四番地、同行之耿占閣(年二十七歲)天神町八十八番地、同行卜匪三(年四十歲)信濃町百二十五番地、同行沙玉盛(年二十六歲)但馬町十一番地、傅鴻軒(年三十三歲)對於以上五名之警戒、于十八日皆取消營業之許可、高心一於去年八月二十五日、輸入之密殺肉罰金十九元、本年四月十九日、又罰十九元、于五月十五日、被拘留十日、嗣入六月以來、又私輸入耿占閣、亦於去年七月廿四日拘留十日、于本年五月十九日被罰金十九元、六月四日、又罰金十九元、沙玉盛于本年五月廿五日、亦罰金十五元、六月四日又罰金十九元、傅鴻軒于本年五月十四日、亦被罰金十五元、六月四日、又罰金十九元、當局者以屢次發見、實無可奈何、遂將左記之五名、全取消許可、以儆効尤云

苦力跳海遇救

大連港第一埠頭詰所、于十七日午後五時半頃、以電話大連水上署、謂現在第一埠頭六番欄船柱繫留中之汽船海壽丸附近海上、有一中國人入水、欲圖溺死、該署接得電話後、隨由川野警補部率同二名巡查急赴現場、命於此處停泊之外國船得利丸之船員身帶太平圈以繩梯子入水中救助、上船後、移乘千鳥丸、將此人舁至陸地、由水上署命海務局木村檢疫醫至現場以應急手術治療、生氣漸次回復、始得生命無虞、該人原籍爲山東省、現在充當市內福昌公司苦力、名楊貴林、因近來患精神病、數日前時有氣絕之勢、于十六日少見回復元氣、其親友等擬將楊送回故鄉、于十七日午後五時、友人等數人送入海壽丸、該船行至途中、楊突自船邊將身跳下海內、希圖自盡、目下正在福昌公司苦力宿舍內、收容靜養中云

登瀛閣廢止

改作圖書館

工事之進行

於今春與滿紛爭中之市內電氣遊園內之中國飯店登瀛閣、聞近來□得滿鐵之了解、完全決定廢止於社員俱樂部附近借用之建築新房屋用地之條件、將漸作爲無效滿鐵將依最初計畫之形勢、登瀛閣地跡之建築計畫、已移於電氣遊園事務所、及圖書館預定自七月中旬着手工事、約四十日間、將內部之改造竣工、其階下設備事務所及一般之閱覽室等、階上預定設置一特別之閱覽室、其閱覽方法、擬如日本橋圖書室一同入館時、須以閱覽票可否、目下正在研究中、將不免採用以前之簡易式之閱覽法、又移館並開館之時、擬假該處樓上之屋頂、設備夏期納涼閱覽所、因此正着手準備中、此納涼閱覽所、實於大連爲最初之事項、並於該處之屋頂設一能遙望大連灣一帶之景緻及能受涼風、約收容人員三九名上下、屈期開設之際甚爲歡迎云

大連市西部市街計畫

長者町電車站爲中心地

南方空地將建築大廣場

大連民政署關於建設大連市西部市街、俟與關東廳接洽後、始能決定實行、並決歸土木出張所着手工事、建設西部之市街、自大連常盤橋向西以舊譚家屯之長者町電車站而爲中心之計畫、于五月中旬以來、中心地長者町電車站之基點、方形共八千坪、以備建設大廣場之用、然關於右項、訪問大連民政署當局者談話云、大連市之發展、自數年以來、卽伏見台之西方舊譚家屯聖德街沙河口方面、惟當局者特於長者町電車站南方、有方形地皮八千坪、以作建築大廣場之用、一方又有意於該處建築聖德街公園、以備將來供給一般市民作閑遊場所、其他之土地特許可建築住宅地、目下建設中之長者町大廣場與各處之十四條大道路完竣後、決予將來西部大連市之建設與通行上無遺憾之影響、然此工事若完全竣工之際、總須三二年之間云

拿獲嫌疑盜犯

市內大黑町、六五特產物商陳廣惠氏、於六月十八日午后八時二十五分被盜、失去彩花緞旗袍一襲、時價四十八元五毛、同上下衣服時價四十八元五毛外、數件總計百四十二元五毛、小偸由竈而入將衣箱之鎖捻開盜去、當時陳氏夫婦往電氣園遊園觀景、歸宅始覺遂報告小崗子警察支署、一時巡查等極力搜查、業已捕獲嫌疑犯一名曰將基遠、年二十二歲、係旅順管內、三澗堡會大黑石二九番戶爲將興隆之三子、現住於大連市大黑町六十五番地武雲發處、當時武雲發歸鄉、於十九日始得歸連、未言明其歸家理由、於是日午后八時出發、或思爲晦其行踪、然眞正犯人、尙不可知目下正在搜查之中云

在東奔走各方面

謀畫一切之經過

杉野市長昨日歸連之談話

大連市長杉野耕三郎氏之歸連、爲急於解決市政上極多問題、則莫過於早一日來連、然比豫定遲延一星期、於十九日乘香港丸入港、據云一月有餘、在外旅行心慌、未能十分睡眠、此次往日本內地旅行之主要問題、爲社會館建築費、公設當舖費金、千代田町市場建築費等三戶、二十三萬八千圓之簡保借入積立金之市債在東京驛旅館向遞信省關係各方而爲得十分諒解、而奔走不暇、而成爲市債之問題者卽社會館建築費中三市吏員住宅二棟、一萬二千圓之費用也、在滿洲住宅、當然必要、所以結局爲社會館之附屬建築屋、而得諒解館保積立金之運用委員會長、爲遞信大臣、此委員會、於七月下旬開會協議全國申論者、而大連市之市債、亦於該時豫定交付、故市債之成立、當於七月末始能接得通報、利息爲四分八厘、思爲低格利率市債正式成立之時、爲社會館建築着手之日、至十一月末冰結期若不告成、亦屬無法云、又社會施設方法多倣、日本內地都市、杉野市長滯在日本之時、又往東京名古大阪各都會地、視察社會事業之公設當舖、及勞働者供給保護施設等、多有與大連可以作參考之處、東京大阪有發賣市場投有鉅資、規模宏大、零售市場東京廿五處、大阪有四十處、又野菜魚類之販賣、亦大有可以參考之處、又該處公設當舖成績甚好、三十五萬圓之資本者、借出金額八萬圓許云

優待海水浴客 出售乘車券

滿鐵因如例年優待海水浴客並遊覽客等、特自本月二十日、迄九月十日、發賣大連金州旅順夏家河子等處、特別割引往復之乘車券、此往復割引之乘車券、由大連往沙河口或周水子等處之三等車券三十錢、二等六十錢、旅順並金州等處之三等車券六十錢、二等一元十錢、凡(六歲以下之小兒、皆爲半額)除前記火車站發賣外、市內伊勢町浪速町街角、之日本至利使到比油勞、(日本觀光事務所)店代理發賣云

經濟欄

油坊業者休業多

因夏季銷路不旺營業蕭條所致

目下大連油房業者駐比例稍有良好之狀態但若依一般之豫想卽如端陽佳節之期自本月初以來操業者共五十二家計算其生產額豆餅十一萬六千片十九日以來操業者忽減少三十八家考其眞相皆因自夏季銷貨甚少並因營業蕭索之故嗣後油房之休業將不免日見其多今將其操業日期家數生產額開於左

	操業者	豆餅生產(枚)
十一日	四二	九八、〇〇〇
十二日	四五	一一一、〇〇〇
十三日	四二	一〇四、〇〇〇
十四日		
十五日	三七	九〇、〇〇〇
十六日	三〇	七四、〇〇〇
十七日	三三	八一、〇〇〇
十八日	三七	八三、〇〇〇
十九日	三八	九二、〇〇〇

特惠關稅問題

尙在繼行運動中

大連商議篠崎書記長日昨訪問關東廳據開係請願追加緬系硬化大豆油一部建築材料特列鋼油布黑鉛坩堝硝子製品黃麻織系洋灰袋等特惠關稅品目與關東廳當局面議大連商議理事者鑑於爲追加特惠關稅品致今春異常忙祿然終未決定故於未入政治期內必徹底請願運動其成否於滿洲生產事業界有非常之影響故非常齊心急於衆議決定云

錢糧商情

特產市場之大豆情況、蓋復行爲之低落其市、行將作雨以天布密雲、一般人心、各存觀望之勢、致行大豆市爲低落

▲豆餅市況、乃行爲昂騰其市云、豆油市復節行下落、高糧市況、亦不見提、大豆十八日午前所到之特產、大豆到五十六車、高粱三車、包米二車、合計共到六十一車

▲錢鈔市場、亦尙沉混其市、海外材料之倫敦大條、三十片十六分之三、紐育六十五仙八分之七、爲之低落其市、匯申七十一兩三二五、大洋百圓四十五錢、上海標金三百十一兩、金票市稍爲提升云

特產市況沉衰中

大連雜貨提漲

受四圍材料刺戟

據大連雜貨界之推移奉票之崩落將必永陷沉衰最近又因奉票急反撥銀價昂騰對於農作物又懸念旱魃故種種材料均受刺戟永告平隱之需要品一時躍起故運輸貨頗行活際如白麵最近已行低廉五月下旬三圓二十錢近日漸次昂騰現在每袋暴騰三圓五十五錢且存貨各洋行家亦慮及恢復匯申及先行奉票因一齊停止輸入現在殆至皆無之狀態日本內地市場亦應滿洲之喚起需要昨日每袋漸騰十五錢一幅輳而自天津濟南方面指定今後必再行昂騰然美國物尙未在採算閤內故一時有不能輸入之狀態因之先行者必有一番高價云

朝鮮鹽產

約增收十一成

朝鮮官鹽十四年度因天候失和減收約六千萬斤但本年度天氣亢旱正是鹽業豐收之期故至六月十日現在採鹽總額米安鹽田共四千五百五十萬斤南市鹽田共二百六十五萬一千二百斤計六千五百六十八萬二千二百斤較昨年同期之三千百八十九萬斤增收約十一割今後愈至最盛期計至月末可至九千萬斤之譜若今後天候無變動時豫定今年度可達一億四千六百萬斤云

商情(十九日)

特產行市

▲大豆 先物(早市)

期限	開行	最高	最低	散行
六月末	六四一〇	六四二〇	六三七五	六三五
七月末	六四七〇	六四七〇	六四一〇	六四一
八月末	六四九〇	六四九〇	六四四〇	六四三〇
九月末	六五〇〇	六四三〇	六四〇〇	六四六〇
所成數	三百二十車			

▲豆餅

期限	開行	最高	最低	散行
七月限	二〇九五	二一一〇	二〇九五	二一〇〇
八月限	二〇九五	二一一〇	二〇九五	二一〇〇
所成數	四萬二千片			

▲豆油

期限	開行	最高	最低	散行
六月限	一七五〇	一七五〇	一七三〇	一七五〇
七月限	一七七五	一七七五	一七六五	一七六五
八月限	一七六五	一七六五	一七六五	一七七五
所成數	五千五百箱			

▲高糧

期限	開行	最高	最低	散行
六月末	三五〇〇	三五二〇	三四九〇	三四九〇
七月末	三六一〇	三六一〇	三五七〇	三五七〇
八月末	三七〇〇	三七〇〇	三七〇〇	三七〇〇
九月末	三七二〇	三七六〇	三七二〇	三七〇〇
所成數	九十三車			

▲大豆 先物(晚市)

期限	開行	最高	最低	散行
六月末	六三一〇	六三一〇	六三一〇	六三一〇
七月末	六三七〇	六三九〇	六三四〇	六三九〇
八月末	六四二〇	六四二〇	六三八〇	六四二〇
九月末	六四四〇	六四五〇	六四一〇	六四五〇
所成數	百七十五車			

▲豆餅

期限	開行	最高	最低	散行
七月限	二〇七五	二〇八〇	二〇七五	二〇七五
八月限	二〇八五	二〇八五	二〇八〇	二〇八五
所成數	十三車			

▲豆油

期限	開行	最高	最低	散行
七月限	一七五五	一七五五	一七五五	一七五五
八月限	一七六〇	一七六〇	一七六〇	一七六〇
所成數	千五百箱			

▲高粱

限期	開行	最高	最低	散行
六月末	三四六〇	三四六〇	三四四〇	三四五〇
七月末	三五六〇	三五七〇	三五三〇	三五五〇
八月末	三七〇〇	三七一〇	三六七〇	三七一〇
九月末	三七一〇	三七一〇	三七〇〇	三七〇〇
所成數	七十一車			

先物(前場)

	開行	銀對金	銀對洋	金對洋
廿七日	一一・五〇 一一・六五			一一・七〇 一一・七五
所成數	八十八萬元			
十三日	一一・八五 一一・九〇			一一・五〇 一一・六〇
所成數	八十四萬圓			
開行		二一、四〇	二三五、七五	一一三、九〇
九時		二一、六〇	二三五、六〇	一一三、八〇
十時		二一、六〇	二三五、六〇	一一三、五〇
十一時		二一、六〇	二三五、六五	一一三、四〇
十一時半		二一、六〇	二三五、七〇	一一三、六〇
所成數		銀對金 十二萬六千元	銀對洋 一萬千六元	

先物(後場)

廿七日	一一・六五 一一・八〇	一二・二〇 一二・〇〇	
所成數	二十三萬元		
十三日	一一・二〇〇 一一・二一〇	一一・六五 一一・七五	
所成數	三十七萬圓		

北滿市況

	銀對金	洋對金	銀對洋
二時	二一、六〇	一五、七〇	一三、六五
三時	二一、六〇	一五、七〇	一三、六五
所成數	銀對金	銀對洋 二千五百圓	

特產(十九日)

	開行	散行
開原(大豆一斗建)	八・〇八〇	八・〇八〇
七月限	八・三三〇	八・三九〇
九月限		
同		
長春(大豆一石建)		
七月限	四・七〇	四・六三〇
七月限		
八月限 同	(高粱一石建)	
七月限	九・八五	九・六二
八月限	一〇・一五	一〇・二〇
九月限		

錢鈔(奉天)

		開行	散行
(金票)	近期	四二九・〇〇	四三三・〇〇
開原(金票)	遠期	四二七・〇〇	四二七・〇〇
開原(鈔票)	近期	四六九・〇〇	四六九・〇〇
	遠期		
安東(鎮平銀)	近期	一・五九九	一・六〇三
	遠期	一・五九六	一・六〇〇
營口(過爐銀)	現物	二兩〇九〇	

奉票行市(十八日午前)

奉天現物	四二四・〇〇
開原現物	四三三・〇〇
同 鈔票現物	四四四・〇〇

滙兌行市

倫敦銀塊	三〇片十六分七
同先物	三〇片十六分七
紐育銀塊	六五仙八分七
英美(散)	四弗八六仙八分五
電信(開)	四弗八六仙八分五
美日電信	四弗六八分七
中美電信	七三弗四分一

▲上海外國爲替相場 電信爲替銀行賣(十九日着)

倫敦	二志二片八分七
日本	六四兩〇分〇

▲上海金票交易所(寄付)

標金	三一〇兩七匁

▲倫敦向爲替相場 電信爲替銀行賣(十九日着)

橫濱生糸(十九日)

限月	前場一節	前場二節
六月	一四〇・七〇	—
七月	一七五・四〇	—

聲明廣告

謹啓者 敝人林化南去臘同郭子城劉鳳林開設萬玉長麻袋業生意無甚發展今因劉某因有高就業已辭退敝等不欲前號將號中賬目一切等等均歸萬玉長厚記林煥章名下永遠經理重備資本仍營業新舊麻袋海陸轉運業嗣後林化南經手一切糾葛不與萬玉長厚記干涉恐未週知特此佈告 如有假僞號名義在外買賣麻袋一切各事敝等概不負責

大連市加賀町十九番地

主人 林煥章啓

感謝良醫

啓者鄙人半載前染受腹內血積之症醫藥勿効頗以爲難經友人介紹現寓伏見台惠比須町八十九番地譚宅院內住有寄術神針兼專推拿蓬萊人趙華亭先生針治數次霍然全愈又友人王吉長先生亦患血積症數年又經先生治愈特登報端感謝並介紹如有患五勞七傷經脉不調四支痳木心痛腹痛五積六聚氣皷水串均手到病除諸君如有患斯症者勿失之機會也

鄙人 南山韓玉峯 東寺兒溝王家屯王吉長 謹啓

猪肉漲價廣告

啓者近因當地所產之肥猪盡數運往香港 以致肥猪短缺兼價格昂貴所宰之猪本關五角有餘 同業者實難支持前日經組合招集總會議決每斤暫定價小洋五角正俟後猪價便宜卽遂之落價 務望惠顧各界原諒爲感特此週知

大連獸鳥肉商組合事務所謹啓

耳鼻之福音

蓄膿症內服藥 天聲鼻藥(餅形藥片)

▲蓄膿症 肥厚性鼻炎 鼻耳之嗅覺減退以及耳
▲漏等症以本藥治癒者甚多係爲內服之藥並無須
▲使手術卽雖婦女小兒亦很容易服用實爲耳鼻病
▲之一大福音患此病者務須購服爲要

……二圓八十錢……五圓……七圓……十圓

滿洲代理店 大連信濃町 電六二三八 日新堂藥房

經售處 大連宏濟街 德興大藥房 大連西崗街 同德大藥房

緊急廣告

啓者本號經售法國家樂綿藥專治頭疼牙疼筋骨疼風濕胃等症靈效如神無論何種頭疼服後一刻無不立愈此藥自有獨保奇效並非世俗徒誇而無實驗歐西各國無不稱讚家樂綿爲至聖濟急慢中良藥本號已屢試屢驗本號在關東州內地方有代理專賣權今欲招人經理代售倘有在關東州管內各城鎮及海島地方擔任經理者可急速來本號或通信接洽萬勿失此權利兩全之機倘此藥之靈效既如上叙自易售賣若因頭疼牙疼投之立愈可謂藥無虛發因病而服此藥者必交相讚美消路之廣靈效之速話有不可思議者也

大連市 鴻豐利 吉野町一〇〇番地 電話八六四四號

代售處

啓化書社	大龍街十六番地	電話五〇三一番
亞洲藥房	巴町八十六番地	借用電話三四四番
毓英支店	千代田町五番地	借用電話五三九七
魁元號	萬歲街百九十一番地	借用電話十一番
洪興昌	近江町一百二十五番地	
華勝大藥房	西崗大龍街	電四〇四二番

十一月一日改 發時刻表

奉線

9.00	3.0
4.00	11.0
9.12	3.1
4.16	11.1
9.14	3.11
4.18	11.1
9.25	3.1
4.30	11.2
9.31	3.2
4.32	11.3
11.15	4.4
6.46	1.1
11.22	4.41
6.54	1.1
11.31	—
7.05	1.1
11.50	5.0
7.30	1.4
12.00	5.1
—	1.5
1.00	5.5
—	2.55
1.33	—
3.34	—
2.51	7.1
—	4.53
7.30	2.57
7.24	5.0
8.15	3.2
7.46	5.3
8.43	3.45
—	5.55
9.19	4.1
8.29	6.29
10.00	4.50
9.00	7.15
7.00	11.30
4.10	8.40
7.32	12.0
5.03	9.35
—	12.30
5.48	10.16
8.14	1.00
6.18	10.47
8.39	1.33
7.05	11.34
8.45	1.39
—	11.45
2.50	—
1.30	—
10.16	3.33
—	2.20
10.54	4.19
3.16	—
6.15	11.00
4.25	3.25
6.37	—
4.51	3.47
6.47	11.19
4.59	3.57
[illegible]	11.21
5.01	4.00
9.01	12.38
6.36	5.56
9.03	12.40
6.39	6.00
9.16	12.48
6.50	6.13
9.18	12.49
6.53	6.18
9.35	1.00
7.05	6.35

頓線

10.00	12.40
6.10	7.20
10.07	12.47
6.17	—
10.14	12.54
6.24	7.30
10.15	12.55
6.25	7.31
10.31	1.11
6.41	7.44
10.46	1.28
6.53	—
11.00	1.42
7.13	—
11.19	1.56
7.27	8.20
7.40	10.10
4.30	6.55
—	10.25
4.48	7.12
—	10.45
5.07	7.31
—	10.57
5.19	7.45
8.31	11.12
5.24	8.00
8.32	11.13
5.35	8.02
—	11.21
5.43	8.10
8.40	11.25
5.48	8.15

口線

5.00	9.00
2.40	5.30
5.35	9.35
3.15	6.05
7.00	11.00
3.45	7.10
7.35	11.35
4.20	7.45

順線

9.40	12.40
6.50	9.55
11.05	2.15
8.15	11.47
9.40	12.30
6.45	9.05
11.05	2.05
8.10	10.55

發行人 編輯人 印刷人 西[illegible] 金[illegible] 金[illegible]

福建西醫陳德驥先生云

惟對於韋廉士大醫生紅色補丸之靈效驥深知之亦深感之

彼曾聲明如何治愈其夫人之瘋濕疼痛

西醫陳德驥君創設康壽堂西藥房於福建連江縣大街殆有年矣陳君來函云於一千九百廿五年春內子患頭瘋之症非常厲害病中耳鳴目花坐臥不寧夜不安睡鄙人因對於韋廉士大醫生紅色補丸之靈效深知之亦深感之即投以紅色補丸二瓶症減輕三瓶病脫體四瓶五瓶身體復元茲經炎暑秋毫無所苦驥又憶及去年鄭君友之夫人所患之瘋腫等病經余診服之以貴補丸即奏奇效鄙人每逢氣血不足四肢乏力筋骨酸楚精神萎靡瘋濕瘧疾胃不消化肝木不和心忡驚悸頭暈腦亂遺精陽萎以及婦女各症投以紅色補丸未有不奏效者也韋廉士大醫生紅色補丸乃是天下馳名補血健腦之聖藥凡經售西藥者均有出售或直向上海江西路六十號韋廉士醫生藥局函購每一瓶大洋一元五角每六瓶大洋八元郵費在內

男女及小孩衛生小書奉送如欲索取即需寄一明信片墊寫姓名住址至上海江西路六十號韋廉士醫生藥局原班郵送一忠告婦女一本二名醫康健談一本三嬰兒康強指南一本可也

陳德驥醫生夫人玉照

確是保嬰之良將驅災之天神

請觀嬰孩自已藥片如何救治徐州女孩之

江蘇徐州府王蘇民先生係徐州中華印刷所交際股員也其來信聲稱自已藥片爲驅災之天神茲錄原函如左云

王蘇民君之女公子

小女甫生半載即患夜啼咳嗆發熱等症遍求醫士雖間有略痊者症然不能霍然獲愈心戚憂之嗣經敝同事黃君正祥述及先生發明之嬰孩自已藥片功效宏偉立命購服就近向藥房購到二瓶依法試服不數日哭止熱散便菜綠色奇臭異常病竟掃除盡焉而後稍遇不適即以進服無不立效今則肥白豐美顧而樂之嬰孩自已藥片確是保嬰之良將驅災之天神也

嬰孩自已藥片凡經售西藥者均有出售或直向上海江西路六十號韋廉士醫生藥局函購每一瓶大洋六角每六瓶大洋三元郵力在內收用郵票

外科 一般

皮膚病 花柳病

唐澤醫院

大市連山縣通七十二番地

宅診往診入院

快！快！報！！報告

諸君得知道肥田粉德國的好農業試驗收穫加倍又省工料普愛農業增收穫現貨又來到千萬莫忘肥田粉第一獅馬商標的好

獅馬 Trade-Mark 商標

贈券

將此券剪下並注明詳細地址隨郵寄下不費分文即可得獅馬牌肥田粉一小包

省 縣 街 號收

東三省總經理 奉天營口 英商 源來盛啓

內科 外科 婦人科 花柳病 戒除阿片嗎啡癮 新到德國六〇六新藥

協和醫院

西商埠 龍街 大[illegible] 總院長 日本醫學士 [illegible] 晝夜完備 入院隨意 [illegible] 電話[illegible]

招聘吉林各縣代理紙煙廣告

華商奉天協和煙草公司新發明各種國貨香煙爲推廣銷路起見特在長春頭道溝日本橋設一總銷處如有同志提倡國貨者欲包辦此種煙業務請函商或臨敝處接洽恐未週知特此聲明

華商奉天協和煙草公司吉林省總行啓

我的氣色眞好的極了

婦人妙藥『妹司丁』之効驗

請看我的臉上氣色 光澤而美 請看我的身體强壯有力 四肢溫煖這是我賴妹司丁之功効而得之者 今特將我從前的身体 瘦如乾柴 臉上青色的實話 詳說于下 我記得十年之前 不知何故我的身體時見困倦 眠也不睡 食也無味 漸漸只見身体衰弱 其初不以爲意 下雨颳風之前後 或於月經之前后 必見頭痛或見寒見冷 喉中乾渴 腹部作痛 又腹中結成一團 不知何物 我的心中著急起來 也請醫生來診脈 家中各人無不憂慮我的身体 或請醫生 或買丸藥 囑我服之 我於初時異常歡喜 很聽人人的話 錢也費了 總不見什麼効驗 或心中也想定了世間之藥與我無緣 醫生也不請 丸藥等亦不服了 過了五六年 自己摩四肢 只有一層皮裏看了骨頭 臉上更靑而浮 日則不想食 夜則未合着眼而先夢 心間乱跳 我自己以爲不能治的 於是置之不理 剛剛有十年的時日毫無快樂 有一日來了一位 從日本回來的友 閒談之中 一見我的臉上氣色 問我的病簡捷說道 婦女患病 非服妹司丁不可 妹司丁能治婦女雜症 我在日本已見許多人得妹司丁之力 全治了其病 今幸得賣妹司丁的日本商人運至各國 我們中國 也有分售處 快買而服之 不可再誤時日了 我聽友人之言 不甚相信 該友人又不足爲醫生 又不足知道我的症 我含笑而聽之耳 過了數日 忽然腹部痛的很利害 在床仰伏 實在難以抵著 其時我家的人說道 痛成如此 何不買妹司丁而試之 我於其時 因痛實不知說甚麼 只得點頭而已 不一時 已買妹司丁回來 用溫水冲了 一盅飲了 略爲止痛 但於飲妹司丁之時我以爲是濃茶 止了痛之後 纔知道是妹司丁 於是連服了六天 食物知味 眠而無夢 腹中團結之物 似乎活動起來 如此再買妹司丁連服之 前後合計已有一個月之久 腹中團結之物 已不知從何去了 周氏等張氏說定了而日 有之哉有之哉 丁妹司之功非獨能治病症 如不受孕者服之亦得懷姙 以致今日常服妹司丁之婦女 於地球上實在不少 今已見請藥舖中 接收各地的人 服過妹司丁 已得其效者 寄來的感謝書堆積如山 今中國各地的藥舖 也有代售的 其總售處就是 大連山縣通一丁目 順和公司大連支號

妹司丁藥價 六天分 金壹圓 十三天分 金貳圓 二十天分 金叁圓

重症用特製 十天分 金叁圓 二十天分 金五圓五拾錢 一個月分 金八圓

經理所

奉天四平街 大德生大藥房
奉天鐘樓南 中西大藥房
奉天鼓樓南 歐美大藥房
奉天鼓樓南 永年大藥房
安東中富街 歐美大藥房
奉天[illegible] 東金增盛
鐵嶺鼓樓西 平記大藥房
長春北門外 中西大藥房
長春北門裡 興亞大藥房
遼陽什字街 天錦成
營口二道街 中西大藥房
營口魚市口 五洲大藥房
營口永世街 興亞大藥房
營口西大廟 義興成余記
吉林糧米行 五洲大藥房
瓦房店新市街 德記大藥房
大連市監部通 華泰大藥房
大連市奥町 帝西大藥房
西崗子永樂街 德記西棧
普蘭店平安街 德順藥房
金州城裡 德記藥棧
西崗子平和街 廣生堂
海城城裡 華西大藥房
鳳凰城南街 中西大藥房
天津估衣街 森記公司
北京大柵欄 華英大藥房
北京大柵欄 老德記藥房
北京前門外 中英大藥房
天津日租界 中華大藥房
▽其他各埠大藥房均有代售△

赤玉牌葡萄酒

飲下一杯便能使心曠神怡且能解運動後之疲乏之者其惟赤玉牌葡萄酒有此神秘也

赤玉牌葡萄酒固爲虛弱人所必需之物亦爲向稱强壯之人所必需之品也新陳代謝發揮機能誠爲促康人體之惟一飲料